南華日報

本報創刊於民國十九年二月一日　第三〇七五號

今日出紙兩大張　零售每份二仙

集孫中山先生字

South China Daily News
49, Hollywood Road
HONG KONG
P.O. Box 369

香港荷里活道四十九號

督印 鄧修洪

電話：二五六一二
電報掛號 有線電：五四七八 無線電：九八五零
郵局信箱 第三六九號

報費 本港：每份零售弍仙 每月暫收四毫 全年暫收四元
國內：每月壹元 全年拾二元（郵費在內）
國外：每月一元九毫 全年弍拾弍元（郵費在內）

香港政府特准掛號新聞紙類第一三六號

中國圖書印刷公司承印

社論　共產黨叛國陰謀總暴露

止愚

我們屢屢指出過，中國共產黨挾着第三國際的背景，躲在抗日聯合戰綫旗幟之下，高唱着『抗戰到底』，促使國民黨的勢力日衰，而共產黨的勢力天天膨脹，等到他們羽毛豐滿的時候，必然有一天暴動起來，背叛國家篡奪政權。

共產黨是以搗亂爲天性的，無論對和平的主張他要搗亂，對主戰的也一樣要搗亂，因爲共產黨是第三國際的走狗，他們不要祖國，他們想把我們黃帝子孫拉到莫斯科和斯拉夫民族混在一起，做蘇俄的奴隸！「非我族類，其心必異」，共產黨在中國之必然搗亂，就是基於這種天性。除非整個中國變了「蘇維埃」，整個中國政治「特殊化」，（所謂「特殊化」就是赤化）他們的搗亂是不會終止的。

看哪，共產黨的陰謀暴露了，共產黨向國民黨挑戰了，共產黨在準備篡奪了，共產黨要全中國跟他們一路走，走向「特殊化」的奴隸生活了！他們不止誣蔑和平的主張，而且罵盡整個國民黨，罵盡浴血抗戰的國民黨軍人，企圖推翻整個中國的「舊制度」了！

『我們決不滿足於中國的現狀，……舊中國正在讓位給新中國；舊制度，舊法律，正在爲新制度新法律所代替。……只有真正的三民主義的「理想」，才能測量今日一切人物，法律，制度的好壞。……根據這些「最高標準」看來，則這批混蛋至少要把他們禁閉起來』。（註）

這一段話，看來似乎只是說些什麼「新」與「舊」，然而看哪，這裡的字裡行間，就露出不少共產黨蓄意叛國的陰謀，須知道，三民主義是整個的，不可分割的，然而他們却輕輕的加上「理想」兩個字。換句話說，他們對於三民主義，只不過是口頭上的擁護和服從，而且還說不上口頭的擁護和服從，他們所說的只不過是「三民主義的理想」。何以他們不說三民主義的「現實」呢？無他，篡奪政權是他們基本的陰謀，這一點，他們已經自割了供狀了。

這本來不足爲奇的，共產黨慣用巧妙的名詞來遮掩他們歪曲事實的罪惡，他們慣於掛起一個有毒素而驟然看來似乎很漂亮的招牌來做含血噴人的勾當，明明是列寧向德國求和，他們可以把牠說成「革命的退讓」，然而對中國呢，他們天天儘管喊着「擁護蔣委員長」，然而這下面還加上「抗戰到底」四個字。換言之，如果「□□」不「抗戰到底」，有一日講和，他便可以不「擁護」了。他公然把□□□編進了「舊中國」，「混蛋」的隊裡，而公然說到要「禁閉」，這和新華日報所謂「肅奸」，實在有互相呼應的作用。不但如此，他們一面喊着「擁護」，一面却極力擒揚延安赤區的「政績」，盡量的誣蔑國民黨的人物，公然要求國府承認陝甘寧赤區的「特殊」，要是有人反對這種割據式的『特殊』，他們却又輕輕的加上一個「帮助日□」的罪名了。由這一點，又可見共產黨利用無「底」的抗戰來替蘇俄滅亡中國的陰謀，與乎赤化邊區蓄謀割據的惡跡。

共產黨又說：『也只有把三民主義的「理想」成爲我們測量一切人物，制度，法律的「最高標準」，才算真正把三民主義變成了「中華民國立國的最高原則」。不然，共同建國的號召就是空談，而三民主義的真正實現，也就不可能』。三民主義和以黨建國之不可分離，凡是中國的人民，都應明白認識的。總理在第一次全國大會宣言中，曾經有詳明的指出，服從三民主義，就應該服從以三民主義爲基本的國民黨的建國大綱。然而共產黨一面喊着「擁護國民政府」，「服從三民主義」，却又另外要「共同建國」。這無異說，他們之所以參加抗戰，目的只在把三民主義變成共產黨的工具，以便利其篡奪政權，「共同建國」。他們之所以要抗戰無「底」，爲的是他們「共同建國的主張還未能實現」。

（下文緊接第二版）

美國製造

白濁藥王

轟天雷

根治白濁　最快

一服見功
兩服全愈
三服斷尾
永無服法
陸服庄五元
一服庄一元
減收五折
到處藥房有售

上海安氏芬尚治

鷄眼與及硬皮藥水

每罇四毫　暫收弍毫

各藥房均有賣

和平？戰乎？

和乎？戰乎？

國事至於今日，眞可謂千鈞一髮，危急萬分。和乎？戰乎？當爲全國同胞心中所橫梗着之一大問題。欲解答此問題者，請一看下列各種專書：

（一）汪精衛先生重要建議

附南華日報論評集第一輯『和戰問題之討論』

每册定價二仙

目錄

（一）汪副總裁致中央艷電重要建議
（二）汪副總裁致中央常務委員會國防最高會議書
（三）汪先生之重要建議……林柏生
（四）我們的鄭重抗議……胡蘭成
（五）我們的立塲……林柏生
（六）我們的態度……林柏生
（七）老實話從今已矣……陶希聖
（八）無畏與怯懦……李聖五
（九）評中宣部之聲明……古泳今
（十）和與戰……胡蘭成
（十一）答問……林柏生
關於汪先生離渝及艷電建議
（十二）當前的選擇……胡蘭成
（十三）二十八年的新局勢……林柏生
附錄：近衛宣言全文

（二）汪先生最近重要論文舉一個例

每册定價二仙

（三）汪先生重要聲明

附覆華僑某君書

每册定價二仙

（四）續和戰問題之討論

南華日報論評集第二輯

每册定價五仙

目錄

（一）答問……佩弦
（二）答問的幾點解釋……流沙
（三）和議與統一……流沙
（四）國民黨切勿自暴自棄……流沙
（五）評五中全會宣言……流沙
（六）和議的時機與和議的運用……流沙
（七）結束中日戰爭與常識……沈觀
（八）和議的可能性……君泰
（九）一個總檢討……流沙
（十）動搖之害！……豪
（十一）論寧可亡國不可丟臉……君泰
（十二）五中全會陳詞……流沙
（十三）中央將接納和議乎……若
（十四）外交當局的和平談話……仲丹

（五）再續和戰問題之討論

南華日報論評集第三輯

每册定價五仙

目錄

（一）和平，奮鬥，救中國……靜沙
（二）戰難，和亦不易……流沙
（三）和議的方式與條件……仲丹
（四）以直接交涉引致國際調停……流沙
（五）論抗戰八股……溫犀
（六）精神總動員與人民痛苦……止愚
（七）西班牙的追綜者……中玄
（八）從近衛內閣到平沼內閣……流沙
（九）關島設防案……李聖五
（十）由國際承認說到和平……劉靜
（十一）蘇聯外交的攻和守……天游
（十二）本屆日本會議的考察……流沙
（十三）爲河內暴亂事件質問重慶之執政者……同人

出版者　香港南華日報社
發行處　香港南華日報營業部
荷里活道四十九號
電話二五六一二號

南昌近郊繼續劇戰
鄂中戰事異常激烈
鄂南咸寧通城一帶戰局轉趨膠着

(本報六日桂林電)贛北連日側重反攻南昌、近郊數里血戰仍在展開中、密邇□機場附近曾一度發生極劇烈大戰、高安方面我軍轉東向移動、直迫灌塘、該地附近敵日有大戰、□開始向南竄退、武甯方面 戰事轉趨沉寂、

(本報七日桂林電)鄂中平漢迤西浙河鎮東北一帶、展開大規模血戰、異常劇烈、漢水沿岸鍾祥洋梓□我仍有接觸、惟戰情較優、鄂南方面我仍不斷在通城崇陽咸寧間一帶向□進攻、戰事轉呈膠着、五日深夜我軍乘月色進襲牛金鎮、大獲全勝、□五百餘夢中驚醒、倉惶應戰、盡被殲滅、我獲戰利品甚多、

(本報七日桂林電)鄂中我軍、連日不斷向□猛攻、今晨又與□接觸、此役戰況、尤爲激烈、現大別山系西南麓隨縣迤東一帶、劇戰仍在繼續展開、

□軍事發言人狂言
繼續加緊飛渝肆虐
渝防空應有設施仍待完成
私人防空洞拒納門外同胞

(路透社七日上海電)本社今日得接重慶星期四被空襲之詳細消息、查當日英大使寇爾井非在英領事館、而實係在英領事館以西之外交部賓館、夜後英大使始到英領事館視察破壞情形、當空襲時、英大使館之華文參贊畢侖尼、一等秘書格蘭咸、英總領事杜拉夫婦等俱在領事館內、幸均得脫險、查英總領事署中兩彈、在空地爆炸炸燬房屋窗門、英領事夫婦所住之房舍被炸燬、英大使館人員及領事館職員等當攜燈籠協助救護受傷之華人、外交部秘書段茂蘭今日分訪各國使館及領事館、表示中國政府對於外人產業被炸燬之深切關懷、

(路透社七日東京電)日海軍省之代言人、昨日宣稱日空軍將繼續加緊進攻重慶及其他軍事地點、此間同盟社得接上海消息謂、上海日海軍當局曾對外記者解釋、日空軍炸擊重慶英領事館之原因、據云當日飛機襲擊重慶時、德英等領事館附近有高射砲五十餘門一齊發放抵抗日機、故炸彈之誤落英領事館及他處在所難免云、

擲彈百餘枚

(重慶四日航信)昨日上午十一時二十分、此間防空司令部據沅陵報告、□機多架由東向西飛行、十二時三十分左右、復接西陽報告、□機兩批各十八架、向西北飛、當于十二時四□五分發出空襲警報、下午一時十七分、□機三十六架、侵入渝市上空、我們的飛機立即迎戰、在密集的機槍聲中、被我擊落二架、□機倉惶投彈一百餘枚 但三分之一落於大河之內、牠擲彈的區域、在重慶市地圖上來觀察、恰成一個長方形的面積、其投彈目標、似爲某某軍事機關、但軍事機關早已疏散鄉間、而□機師技術又極拙劣、遂致附近商店居民、慘遭狂炸、並有多數燃燒彈、西四街左營街等處立即起火、延燒甚久、我防護團警察及各救護團體、均于爆炸聲中出動施救、其悲忿情緒與責任觀念、充分表現無遺、

落彈的地點

佛亨賓館後院、落了一顆炸彈、大樑子街路北的三家商店——隆祥號磁號、隆豐西服莊、東北藥房——炸得片瓦無存、街頭堆積折損的電線電桿、幾乎使人無法通過、大樑子神仙口馬路中心——落了一顆炸彈 炸成一個一丈多深的大坑 四圍十幾家商店的門面、完全震倒 零亂得不堪、江蘇好味道、只有幾盒蒸湯包的蒸籠、在門前滾着、蒼坪街的至誠巷口和巷子裏面、落了幾顆炸彈、兩顆燒夷彈落在新華日報社的院內、幸虧用沙急救、沒有燃燒起來、此外還有七八家住戶、房倒屋坍、人口的傷亡、現在還不能有確實的統計 担架隊忙得不可開交、難民抬箱運篋、扶老攜幼、喪失兒的婦女哀號、搶天呼地、路人都要落淚、左營街下去、直到新豐街的馬路上、有數處起火、大公報館的對過、焚燒了幾所建築物、同時大公報社的鉛字架也被炸彈震動得傾散、左營道上首的火勢、以歐江飯店等處燒得最爲慘痛、在這方面已經犧牲了七八所建築、直至記者執筆時火仍未熄、□機於擲彈之外、還丟下來幾近千包紅盒十枝裝的新月牌香烟、牠的目的是否想藉以害我們市民、正在化驗中、此外陝西街太和糖果店落一彈、人力巷口落一彈、餅子巷口落一彈、三王廟落一彈、永年春西餐館被震去了一角、朝天門碼頭南首江邊也投下一彈、更有若干炸彈、是丟到江心裏面去、究竟死傷人數多少、損壞財產多少、現在還在調查中、

災區的慘況

記者從烈火中、跑步穿過新豐街兩邊哀怨的火燄、伸出怒吼的長舌、好似在向千百的扶老攜幼的同胞訴苦說、『大家要立誓爲我和爲你們自己復仇呵、』

臨碼頭一個九歲的小孩子、跌斷了一隻手臂、他爺告訴記者、他是因爲在樓上、看見□機旋尾下落時、高興得跳了起來、想快步跑下樓來告訴他的爺娘、一不小心、從樓梯摔下來、折斷了手臂、

打鐵街敎會的文德女子中學、屋頂上還油塗一面鮮明的英國國旗、「機一點並沒把它看到眼裏、不但在這面「國旗」的附近、掉了幾顆炸彈、而且極端無賴的丟下一塊大石、擲在國旗上面、它直穿透了屋頂、掉在室內的樓梯上面、

至誠巷八號、堂皇的黑油門面、踏步一進大門、便停放了兩具女屍、主婦在用陳醋擦洗她那被炸傷的足、全院三家人口、每個都帶了輕重各色的傷痕、中堂炸得只剩下一塊橫額、後院房屋棚板什具、都像碎紙屑一般的飛散在八九尺的深坑四週、

市民李輿之、滿身泥漬、站在人羣中、口講指責、一副忿怒萬分而帶悲傷的面容、一面落淚、一面在描述他在一個私人防空洞前、怎樣的不得進入洞內、而被那不共戴天的萬惡□機、炸死了他背後的三位工友、這種慘狀到處皆然、

勇敢的救護

可敬愛的渝市民衆、他們不顧一切、洋車子、儘管丟在牆角下、穿着號碼的小背心、不是跑上前面搶生貨、他們是肩着担架、自告奮勇的、用跑步的姿勢、衝上前去搶救敗瓦殘磚下的傷亡同胞、沒有人再能忍心檢那無主的甘蔗、做小生意的人們、不顧損失了他們血本的担子、都丟在路旁、參加了發掘傷亡的鋤頭隊伍、防護團員們勇敢的、在□機廻旋的怪吼中、跑來跑去、不敢一個人在門口探頭、不敢一家的烟通、冒着炊烟、童子軍戰時服務團第五十團、以□機去後、亦立即派員分別動員各童子軍團救護隊、馳赴被炸各處服務、其情況異常熱烈、

重要的建議

最後 謹向當局和全市同胞們、提出幾項重要的建議、㈠迅速的檢查各處未爆發的炸彈和積極的辦理善後、㈡嚴厲的執行當局的疏散計劃、㈢迅速的完成防空所應有的設施、和努力趕修各區的防空壕、拆建火巷、㈣警報發出的時間、尙望負責當局注意、㈤□機到時、私人防空洞應儘量收容門外難民、

美籍機師域格里
助我國抗戰成仁

(路透社七日重慶電)本星期四□機來襲重慶時、中國空軍升空迎擊之、其中有一機係美籍飛機師域格里氏所駕駛者、該機覆墜、域格里壯烈犧牲、查中國空軍之國際隊解散後、只留域格里氏一人在中國空軍服務、

英領館附近
無軍事設施

(本港訊)□機于昨三五兩日濫炸重慶、死傷平民六千至七千人、□對于轟炸各國領館事、曾飾詞詭辯、現經昨由渝乘機抵港之外人橋華斯特對此種詭辯予以駁斥、據橋氏稱、英美領館、位嘉陵江對岸其地爲外住宅區域、附近華人住屋甚少、幷無中國政府機關及軍事建設、法國領館、則在江之另一岸、距離中國政府機關不遠、但日機炸彈、落在英領館附近或其內者、絕不能卸責、橋氏繼強調聲稱、英美領館附近及住居之被炸、絕不公平、關于被炸死人數 橋氏謂第一日余聞最少有三千人、第二日有七千人、合共爲一萬人云、查此數字較我國宣傳署有誇大、

廣州市□
昨晨戒嚴

(路透社七日廣州電)□軍事當局今晨宣佈戒嚴、在市內大舉肅清「匪徒」、直至下午一時始解嚴、

不滿工部局
統制華文報

●滬大美晚報著論●

(本報七日上海電)本埠英文大美晚報、爲工部局干涉上海華文報紙特撰文評論、譯述如下、「工部局對于上海華文報紙、將施行取締辦法、須知此種措施、吾人若從純粹之法律觀點而言、則其中有足成爲疑問者、即警務處對于外人之出版物或出版銷行、有否執行檢查之權利是也、復次、即使在某一立場而審查報紙內容、認爲含有嚴重之煽動性質者、在報紙本身亦無接受懲處之理由、蓋事實上難得一公正之審查標準也、雖然、日下橫梗于上海租界當局面前之種種困難、吾人自有不少同情之感、惟假使工部局不問報紙紀載及言論、是否權爲違反公正及不適當、而濫施干涉權力、則吾人勢將認爲有考慮反抗之必要、果不幸而有此等事態、則吾人寧願採取消極辦法、自動停止中文版、亦決不接受非法之檢查云」、

渝市今日開始
統制公私汽車

(木報七日重慶電)重慶衛戍司令部自奉到軍委會所頒統制渝市汽車辦法及憲警查車規則後、該部頃飭令憲軍警督察處、依照所頒規程、組織檢查站、規定由本月明日起、不論公私汽車、凡未貼有登記証者、一律不准行駛、以重功令云、

津□恫嚇
租界當局

(海通社七日北平電)昨星期六日駐天津日軍事當局發言人向英法租界當局提出嚴重抗議、謂租界內對于反日及共黨份子不能致力鎮壓、遂使平津兩地領署區租界及外軍駐地常有紊亂事件發生、倘租界當局仍繼續包藏反日機關、日軍唯有採取適當步驟、爲自衛及維持和平秩序計、此種事情如有實現、租界當局應負其全責云、

西江戰事
仍極激烈

(澳門快訊)(一)我軍自將鶴城、沙坪、谷埠、古勞陸續克復後、現鶴山縣境已無□踪、江門會城方面、日來我軍積極反攻、時有激戰發生、(二)五日十二時、□由笑岡調遣步砲兵百餘、開到街口東南長腰嶺附近白田岡、下午五時、向街口北殷家庄一帶砲擊、幷掩護□步兵進擾街口車站、經我軍側面奇襲、予□重創、□急向田岡退竄、

英諾貝爾連任
駐華海軍司令

(路透社七日倫敦電)英政府再委任諾貝爾提督爲駐華英海軍司令官

晉中晉西
在激戰中

(本報七日上海電)晉中安澤浮山、及晉西河津西北山地一帶、我□現仍不斷激戰中、茲錄日前戰況於下、㈠□于上月卅日起、調遣僞軍千餘、附砲十餘門、分三路向東相村、右邏、大紅垣各處進犯、業已被我各個擊潰、現洪洞東之古縣鎮、又增□千餘、仍有東犯企圖、㈡自上月初以來、河津西北山地、迭起劇戰、上月廿八日、我軍在固鎮西北八十盤附近、與□接觸、□傷亡百餘人、廿九日晚、固鎮東、雙方因爭奪高地、激戰竟日、殲□頗多、又由新絳、稷山北犯之□、被我在官庄北董一帶擊潰、□傷亡百餘人、據報、此役□指揮官福田中佐、亦被擊斃云、

共產黨叛國陰謀總暴露

(上文緊接第一版社論)　止愚

一個獨立的國家本來不應有兩種不同主義、不同政制、不同黨的軍隊、中國現在是國民黨領導建國、主持抗戰、就應該只是國民黨的政府有軍隊。英美法各國都有共產黨、但幷不容許他們有軍隊與國軍幷存。中國共產黨就不同了、他們今日自以爲天之驕子、抗戰的急先鋒、疾言厲色地向國民黨詰責：「然而軍隊中既然可以有國民黨、爲什麼不能有共產黨？」詰責之不已、還裝上恐嚇的神氣說：「說是怕共產黨有了軍隊、將來會「武裝起義」推翻現在的政權吧、……今天國民黨不能懷疑共產黨會武裝起義來推翻現在的政權、正像共產黨不能懷疑國民黨又會來一個政變起來壓制共產黨」。

咳！共產黨今日不止有軍隊、而且倚恃有軍隊要和國民黨分庭抗禮、更進而公然的直認將來要叛亂、要造反、要暴動了！「武裝起義」四個字來頭不小、簡直就是等於「打倒國民黨」「打倒□□」之代名詞。共產黨心裡這樣想着、事實這樣做着、看哪、看他何時「武裝起義」！虧共產黨說得出、天天喊擁護現政府、而却拿現政府做「起義」的對象。南北僞政府、你們爲什麼不把他當做「起義」對象、而却要在抗戰陣營裏「起義」？共產黨之所謂要「抗戰到底」、只不過是要等待「起義」的時機罷了。

這些、都是共產黨叛國陰謀的總暴露、所謂司馬昭之心、路人皆見。我們不忍再看三民主義的國家給共產黨搗亂、以至於亡國！我們要喚起全國人士注意共產黨國賊的篡奪政權的陰謀、更不能不要求國民政府毅然決然、不要瞻前顧後、養癰貽患、及時把這班禍國的奸細禁閉起來、禁止一切禍國赤化的蠱惑宣傳。如果國民黨同志對這種誣蔑的狂妄的言行還能夠容忍、不予裁制、共黨禍國的危機、將復見於今日！

(註)見陝北延安出版的共黨刊物「解放」第六十三四期「共同防共即是滅亡中國」一文。按這刊物在延安出版、未經政府檢查、故敢大放厥詞。

滇緬路

Walter H.Mallory 著

去年十月、廣州陷落、中國失却了她的重要的一個港口、以從外國輸入軍需、從此以後、她乃轉而依賴一些單薄的輸給入口、其輸入遲路、或避免日本海軍侵襲、而在小港口、如福州溫州汕頭等處登陸、或則經由西北西南方面、鄰近國家的邊境而入內地、現在人們都已明白、早已預料到這一情況 而預先有所計劃、當日本嚴密關閉了中國的前門的時候、當局就定下計劃、開闢後門、來與外界接觸、這就是向蘇聯邊境、及緬甸邊境的通路、當中國政府遷移到重慶去時、他發見所處的地點、正以大體等距離的三個方向、對着三點外國通路、以獲取軍需、這就是蘇聯境內的土西屬法鐵道、印度支那境內的海防港口、及緬甸境內的仰光、由蘇聯經過州而到迪化的這條路、工作早經開始、不過在這條路上、貨物運輸用汽車卡車、須經過二千英里、它須經過荒瘠平原、而且即使路面很好、路上必須有許多車輛、作爲攜帶燃燒材料之用、而不能載貨、那往海防出海的一條路、須經過法屬印度支那、及昆明、這路線比較的短一點、全程中大約有一半的路程、係經由一條狹軌的鐵道、不過日本對于法國施行種種壓迫、致法人不肯允許在這條路上運輸軍需、那經由昆明臘戍孟德關而到仰光的這一段路、約長二千一百英里、這全程中有四分之一係屬鐵道、這里是一條最可靠的通路、由此以運入種種軍需、

一九三七年十二月、中國開始工作、築造滇緬路中最後而最艱苦的一段、這一段路、現在已經完成了、這條路的起線、所循的是一條老路、當六百年以前、馬要索羅來到中國、即曾走過這一條路、這條路之解決中國輸入軍需問題、究將供獻如何的助力、要看事實發展、不過這條路的完成、係以本土人力、沒有近代築路機設備、經過之處、全是山地、而人口居住四散錯落、單此一個事實、即是表明這是一件極有意義的大事、

這條路、有一部分是在前年造成的、當一九二五年時、中國際救災委員會、測量路綫、自昆明以至貴陽、未幾就築造路面而完成、其後又完成自貴陽以至重慶這一段路線、那自下關(昆明與下關間的一段係在兩三年以前粗粗築成)、至緬甸邊境這一段、則不易進行、直至中日戰爭發動時、始行開工、在這裏、這條路與最近由緬甸當局築造改進的一條路相連接、這條路、直趨臘戍的鐵路之端、這鐵路經過孟德關而至仰光、

從昆明至緬甸邊境這段路、約長六百五十英里、沿路蜿蜒曲折、經過許多山徑、近緬甸邊境處、須越過薩爾溫河多折公路、這兩條路、自西藏谷中向南流下、深谷兩邊的高山、拔海約八千英尺、而高出河床約五四千英尺、我們只要紀住一個事實、這些自然困難之被克服、毫不用到任何機器、而且當地人民、即轉輸這種粗疏工具、也沒有人知道、這就是見中國人成就的偉大了、此事可以解釋的一點、是中國勞動可無限供給、工作進行最緊張時、計有十二萬人參加、裏邊有男子有女子及兒童、

大河上的橋樑、是用鐵索懸繫的、橋身則用木頭、小河流上、則用石橋、在有石可採的區域以內、則用石作路基及路面、有幾段路、所過地段、全屬黏土、則路面用黏土黃沙的混合物築造、便成一段很滿意的路、只要準備相當的勞勤、勤加修理就是了、

中國運輸交通當局、正在努力工作、以期充分利用該路、美國輸出入銀行借與中國的一筆債款二千五百萬美元、其用途爲購買卡車及燃料、去年十二月中、中國向美國定購三噸重的克立斯勒卡車及普遍馬托卡車一千架、此項貨物、業已運往仰光、據傳其中一部分、已經運到、而且在路上行駛、後來又定購三噸重克立斯勒卡車及福特卡車一千架、這些車輛、一部分已運往仰光、一部分運往海防、中國現正擬在仰光及海防兩處、輸送汽油、如可由海防運入汽油、則中國的車輛、可由緬甸將軍火運入、即在昆明取得汽車、載回緬甸待用、除了汽車卡車之外、中國又用騾車及牛車、中國人發明一舊汽車上的輪軸車輪、附着于騾牛車上、如此兩隻牛或騾馬、可以牽曳一噸以上重量的車子、沿路有醫藥站、有修理汽車站、有馬房、英國當局、現似與以充分協助、凡在緬甸境內的路、都已整理得十分美善、臘戍車站、有巨大貨棧、以備中國方面應用、

路面的修理維持、實是一個巨大的問題、特別在雨季的時候、自五月至十一月間、在山地區域、路面常有崩倒之事、但中國有充足的勢力、準備修路、一切似可無慮、

日本是必然要用盡種種方法來破壞這條路的交通的、但日本現在不能迫脅英國以干涉這條路上的運輸交通、一如其在安南方面之所爲、而且日本在實力上、也辦不到、在仰光與日本軍艦活動場所之間、隔着一個新加坡軍港、據傳說、最近日本用種種方法、激勵緬甸人士、要想把緬甸路上雲南境內的十八武裝起來、阻撓交通、但還決不能成功、

我們現在不能估計今後數月中、這條路的運輸是究竟可有多大、一個交通系統的好壞、要看安全體中最弱的一環而定、據說從臘戍到昆明平均的來回旅程、是兩星期、以此統計爲基礎、則每日一百架卡車啓行、每一架車載重三噸、則一個月可運九千噸 這便須常串有一千四百架的卡車應用了

德國官方主張但澤居民投票
決定但澤歸屬問題
德秘密調空軍集中德波邊境
波輿論仍示願與德談判和平

德波關係、忽弛忽張、現仍令人在五里霧中、柏林方面有人主張由但澤居民投票表決但澤之歸德國或歸波蘭者 惟另一消息、則謂德國已秘密調大批空軍集中于德波邊境、而斯洛伐克亦有事準備、幷傳德意外長會商、擬將斯洛伐克由德匈兩國瓜分、巴黎政界人士對于德空軍調動甚為震動、惟仍盼望意國出任調停、現悉羅馬教皇已採取外交行動以協助德波糾紛云、

英政府對蘇聯之復牒、已送交蘇駐英大使邁斯基轉往莫斯科、聞英國仍一貫其主張、不願採取包圍軸心國家政策、故堅決拒絕蘇聯所要求締結英法蘇三國軍事同盟、而主張蘇聯之保証責任、只限於波羅的海及巴爾幹鄰近諸國、故英蘇兩國談判勢將破裂、至英土談判之成功與否、亦當視英蘇談判進步如何而定、

次蘇波丹金、現由土來訪保加利亞、並有訪德之消息、倘波氏確往德聘問、則足以顯示蘇聯外交政策之兩面、即一面利用英法包圍德國、而促成英法與德之衝突、一面則進與德國親善、預備于英法與德衝突之際、蘇聯則置身事外、德國進行與波羅的海三國訂立互不侵犯條約、現悉立陶宛與愛沙尼亞兩外長正商談此事、其內容如何雖未獲悉、惟此均可謂為德國進行東進政策之成績也、

(路透社六日柏林電)據此間官方消息、但澤之地位問題現時尚難有所決定、有人主張但澤居民舉行全民投票、以決定其歸德或歸波蘭、希特勒昨日與其左右親信密談甚久、又德外長李本托立已赴意國之美蘭城、依希特勒之訓示以與意當局會談、

(路透社六日華沙電)此間之輿論界今日所發表之評論、大致謂、現時已輪到德國發言、全世界之公意俱以為德國如有與波蘭成立諒解之誠意者、則應有具體之表示、現在有兩途徑任柏林選擇、其中之一、即係和平之途云、又據某報消息、駐波蘭之德大使讓爾特克、昨已返回華沙、料德國將有提案提出、波蘭下議院定下星期二開會、討論授特權於總統、以頒發國防財政命令案、上議院亦定於本星期四開會云、

法國信賴意國調停

(路透社六日巴黎電)據可靠消息、德國秘密集大量飛機於波蘭邊境附近、此間人心甚為震動、但一部份人尚希望危局可能挽回、彼等相信意國必肯出任調停、因墨索里尼甚不願向波蘭開戰、故必力勸德國勿取過激行動也、現在各方面之視線集中於司洛佛克、(按司洛佛克為捷克國內之一個自治單位)因該處已有軍事籌備行動、倘有戰事、波蘭之工業中心地必立受威脅、今日又謠傳德外長李本托立與意外長齊亞諾會商德匈兩國瓜分司洛佛克問題、據倫敦方面消息、倫敦人士幷不忽視但澤政局之危險、德意兩國現正商議是否可以波蘭問題為藉口而值得冒險掀起戰爭、現在德政府對波蘭之最後態度如何、未肯對外表示、因希特勒尚欲探聽英美兩國之反向程度若何、然後有所表示云、

德意會談但澤問題

(路透社六日美蘭電)德外長里賓特羅甫今夜與意外相會談歷兩小時餘、雙方所談者係但澤問題、

(海通社七日米蘭電)意外相齊亞諾與德外長里賓特羅甫、于星期六日下午四時四十五分、在行政宮內舉行談話、當時兩使之秘書及隨員暨德使麥根森、與意使安杜里哥均有到場云、

(路透社六日羅馬電)意政府之宣傳機關外交消息報今日登載一消息、謂英意兩國外交當局在美蘭會議之後、將不致有驚人之事件發生、軸心國家一方面加緊自衛能力以抵抗民主國之包圍陣線、但同時又不願作戰爭之禍首、軸心組織係一維持和平之工具云、

(海通社七日米蘭電)德外長里賓特羅甫與意外相齊亞諾、於星期六日舉行首次會議、達二小時半、散會後、兩外長各返回旅邸、今晚意外相齊亞諾、在大陸飯店設宴、款待德外長、此間軍政要人俱將赴席云、

(海通社七日倫敦電)德駐英大使狄克森、經於昨星期六日下午由柏林返抵此間云、

教皇派使努力調停

(路透社六日巴黎電)據此間消息稱、羅馬教皇已取外交行動協助和平、解決德波糾紛、教皇之欽使昨見法外長龐萊、必係與此事有關、該欽使又曾在柏林見德外長里賓特羅甫、教皇甚希望盡力調停以挽救此危局、現在雖未有何具體結果、但教皇已分派欽使到歐洲各政治中心區努力進行和平工作云、

(路透社七日梵蒂岡城電)法國今日在亞爾及爾舉行全國天主教聖餐大會、教皇發出廣播演說、謂世界人類正在酷望和平、全世界之教徒、應在本月內為和平祈禱、

「華興銀行」成立
滬海關決拒收偽券
匯兌市場對之並無印象
一切中外銀行完全蔑視

(上海快訊)偽『維新政府』與日本各銀行合組之『華興銀行』、已於五月一日在新亞酒店舉行創立會、宣告成立、推定陳錦濤為總裁、日人鷲尾磯一為副總裁、此外華人之參加該項非法組織、有前大陸銀行儲蓄信託部經理沈爾昌、字季宜、前金城銀行大連分行經理錢大、字書城、前江浙銀行常務董事周文瑞等三人、該行成立後、決定發行偽券、據□方宣稱、外商銀行已允接受此項偽券、事實如何、大有研究、

至偽府各機關、將來自當行使此項偽券、但江海關方面、則以決定拒絕收受、□人原定計劃、在以偽券換取淪陷區域之貨物、以之易取法幣、再用法幣購外匯、除城鎮外、鄉間仍為中國團隊所控制、非但無行使偽幣可能、且携藏偽幣、亦必發生危險、農民既不願亦不敢以貨物售易偽幣、至於銀錢兩業公會會員行莊、決亦拒絕收受是項偽鈔、對於整個滬市金融、亦不至蒙受重大影響云、

外國銀行界表示 不信任偽銀行

五月二日英文大美報云、自昨日蘇州河北「華興商業銀行」所發行紙幣出現以來、本埠匯兌市場對之殊無印象、一切中外銀行完全蔑視此項「新通貨」云、

五月二日大陸報載、本埠外國銀行家當其昨日獲悉中日傀儡機關「華興商業銀行」宣稱於昨晨在虹口開幕之息、殊不勝其懷疑與驚異、某地位甚高之外國銀行家表示「無一外國銀行將思考慮是否接受該偽行所發行之紙幣、鑒於「華北準備銀行」崩潰之前例、則渠等此事自屬狂行耳、如其發行鈔票、係以外國或中國通貨為依據、則必引起投機、而將所依據之外國通貨耗盡、且余(外國銀行家自稱)絕不信其發行得能以外國通貨為依據也、設此偽鈔必欲使關稅方面接受作為法定通貨、則進口商必將與以折扣買進、余不信□方能在上海强出口商將其出口証書交該行辦理出口手續、除非强迫使然者」、該銀行家復指出如所謂「華興商業銀行」之發行、係以□圓為依據者、亦仍不能獲得國外之信用、否則必規定一極低之交換率始可、該銀行家為欲証實□國經濟危機之日益增長、渠謂如一□國銀行欲任紐約獲得借款、則該行必抵押所需借款百分之百之□國政府債券、並尚需該數百分五十之外國通貨(除□圓外之通貨)易言之、即需借款數目百分之百五十為抵押也、該銀行家最後稱、「當此「華北準備銀行」之經驗猶可憑鑑之時、殊令人百思莫得其解也」、

□示以限制貿易 圖支持偽銀行

五月二日大阪報載、在招待外國記者席上、□領事署顧問於答覆各問題時、曾表示在上海用限制貿易之方法以擁護昨任虹口開幕之傀儡金融機關「華興商業銀行」所發行之紙幣、因□國金融專家方面亦頗認為强迫出口商往該偽行交出口證書一事、為不甚可能也、據同盟社之報告、該華興銀行資本為五千萬元、且將發行鈔票、此項鈔票可自由換成外國通貨、對於以後一點、引起席上各記者之問題、該□領署顧問宣稱、「華興銀行」將出賣外滙、不加任何限制、當時有記者問「外滙之來源固何自乎、將由出口證書而向海關面取得乎、須知銀行如供給無限制之外滙、則必須具有無限制之數目也」、該發言人答稱「目下尚不擬加以限制」、又有記者問謂「如民衆不自動前往該銀行呈交出口證書、則□國當局是否將以現在華北之限制方法、加諸上海商業乎」、□發言人答稱、「目下吾人不擬討論將來之問題」、復有記者詢以「華興銀行」是否能任倫敦或紐約建立信用便利、「該發言人稱、渠拒絕答覆此問題、其時另一記者詢問所計劃發行之通貨是否將以外國或中國通貨為根據、或所投資本是否僅為賬薄上者、該發言人答稱、所投資本係中國通貨、該行即將依之發行紙幣、並以同價收進之、有記者詢以「貴發言人對「南京政府」所宣稱中國通貨已遇到危機一點、亦表同意否、如中國通貨減值則將如何乎」、□發言人謂中國通貨之不健全係「公認之事實」然渠繼又同意所計劃中之紙幣將以中國通貨之價值而接受、該發言人復謂列强銀行將不妨礙「新通貨」因有極多外國銀行贊成之也、但當問其銀行名稱時、則又託詞不願答覆云、(五月三日)

雙方意見相距甚遠
英蘇談判勢將破裂
蘇主張英法蘇締結軍事同盟
英不願包圍軸心國故不贊同
英土談判當視英蘇談判程序如何而定

(路透社七日倫敦電)此間各星期報評論俱謂英蘇談判將達到最嚴重之關頭、英政府堅決主張蘇聯之保証責任、限於波羅的及巴爾幹鄰近諸國、以抵抗侵畧、但蘇聯政府則主張英法蘇三國締結軍事同盟、歐洲東西兩部之各小國亦應加入、據星期時報之外交消息、若不肯讓步、則談判勢將破裂、英土互助協定能否成功、視乎英蘇談判之進步情形若何而定、又據觀察報之外交消息、蘇聯所持之態度、以為英法蘇三國若不締結充分之軍事同盟、則各小國恐互助制度、未必十足可靠、三大國若仍持遲疑觀望態度、各小國恐將再被迫接納新事實局面耳、但英政府則以英法蘇三國若締結充分之軍事同盟、則德國更有所藉口、以為各民主國、實行對軸心國家作大包圍之形勢、如此、則反促成戰機之爆發、倫敦觀察報今日著論謂、英政府現倡起組織和平陣線、自應考慮做到一牢功夫之計劃、能獲實效抑反招惹大禍也、

(海通社七日倫敦電)英國複牒致蘇聯政府經于星期六日下午遞與蘇使邁斯基轉達、雖未有官方消息及、述其內容、但政界方面、相信英政府仍堅持其主張、並不贊成將所擬協定達至東歐以外範圍云、

(路透社六日倫敦電)據每日電聞報消息、前任蘇聯外長李維諾夫、于上月十六日向英大使提出英蘇互助方案之後、英蘇談判無何進步、因英國須徵求各友邦之意見、希望最後能成立一大反侵畧陣線、英政府始終堅持以防守條約制度、在德蘇間造成一緩衝地帶、而李維諾夫之提案、則主張英法蘇三國締結軍事同盟、同時蘇聯政府又可保證波蘭比利時瑞士等國之安全、而英法兩國則須與蘇聯共同協助由波羅的海至黑海間之國家、又聞英國政府將再要求蘇聯協助英國、以確保現受英國保護之國家的安全、而同時英國亦願盡其力量以助蘇聯、確保其西邊境之安全、英法兩國願以直接行動助蘇聯防守西邊境云、

蘇外次在中歐活動

(海通社七日所非電)蘇外次波丹金、於星期六日由土依士丹布動程來德國、將于星期日下午一時抵達此間、波氏此行將訪保總理克助斯溫洛夫、至晚十時、將取道拉斯釋克往羅京不加勒斯云、

德陸軍總司令參觀意海陸空各部

(海通社七日米蘭電)德陸軍司令勃魯希區將軍、於星期六日由北菲特黎玻里返抵此間、下午勃將軍往海陸空各部參觀、又息、意國黑衣隊十營、最近開往意屬東非、與該地意軍艦換防、又遲數日再有五營首途云、

意首相將出巡西北區

(海通社七日羅馬電)意首相慕沙里尼將于本月十四日前赴意國西北部都靈遊覽、翌日順往皮臺特省、聞該地居民、籌備熱鬧歡迎云、

里比亞總督將訪埃及

(海通社六日開羅電)里比亞總督巴爾波、將于星期一日行抵此間、意使署將于晚間設宴洗塵埃及政府及埃及王代表、暨軍政要員、與外僑開入、均將赴席、聞巴爾波此行、有增厚意埃兩國友誼關係之使命云、

德艦駛過直布羅陀

(路透社六日直布羅陀電)今日下午、有德驅逐艦兩艘、由大西洋駛過直布羅陀海峽、向東而去、查該兩艦於上星期與其他各德艦集中於馬拉巴、其後即向西而去、相率駛過直布羅陀海峽云、

德軍搜羅外國語通

(海通社六日柏林電)據息、德政府現已頒佈凡德人熟識外國言語者、須向德軍部登記、不拘曾否經醫師檢驗合格、因德軍部現目需要大帮熟識外國語言者、或繙譯員、在軍校主持專科云、

菲島發生劇烈地震
為一九三七年來所僅見
居民被驚醒未傷害人命

(路透社七日馬尼拉電)昨夜半此間居民舉行慶祝節突發生劇烈地震、歷廿分鐘、震動之烈、為一九三七年來所僅見、居民被驚醒、許多奔出街外、幸未有傷害人命云、

台維斯杯賽第二日
結果匈一對一勝羅
荷國雙打擊敗波隊
德對瑞士雙單俱勝

(海通社七日不加勒斯電)台維斯杯網球賽、第二日結果匈勝羅二對一、單打匈國阿斯波夫勝羅國加拉里斯、一對六、六對三、七對九、十對八、六對四、又雙打羅隊蘇美特與加拉里斯擊敗匈隊戴羅斯與西基哥、七對九、四對六、六對二、六對二、又六對四云、

(海通社七日華沙電)台維斯杯網球賽、荷蘭隊將波蘭之第一日成績壓倒、雙打荷隊斯和爾與荷漢聲敗波隊、六對四、六對四、又十二對十云、

(海通社七日維也納電)台維斯杯賽、德對瑞士因天雨延期廿四小時、至昨日始舉行、結果雙打德國羅德烈與曼齊爾及單打肯高爾俱獲勝利、成績二對〇云、

英皇及后赴加美途中
船上生活舒適
所需物品及用具陳設華麗
與皇族人員用餐聽取音樂

(路透社六日倫敦電)隨同英皇夫婦乘澳洲皇后輪赴加拿大之路透社記者、由該輪拍來無線電報告、英皇夫婦在船上甚舒適、一切所需品物及器具之陳設極為華麗、今夜英皇與其他皇族人員在靜室用餐、又聽取音樂以消遣時間、海面旅程風光甚好云、

英皇及后

英希將商貸款協定
李滋羅斯爵士現仍在羅京
羅外長返抵京不發表談話

(海通社七日倫敦電)此間宣稱、英國將于本月十三日開始與希臘會商英希新商業協定、並願貸大宗款項與希政府、目前在羅京進行經濟談判之英國經濟代表團領袖李滋羅斯爵士、將為英方代表與希政府會商云、

(海通社七日不加勒斯電)羅外長加芬古、於星期六日返抵羅京、按加氏曾往歐洲各國首都報聘、作三星期之漫遊、惟返國後、不允對報界記者發表此行之成績云、

智利應邀 派□長赴美
商議經濟合作

(路透社七日山德雅哥電)智利政府已接納美政國之邀約、派財政部長赴華盛頓、與美國商議兩國之經濟合作問題云、

雲疎公爵參觀 戰場遺跡

(海通社七日巴黎電)雲疎公爵夫婦、昨抵凡爾登、參觀前次歐戰之戰場、該地軍政及教會當局、舉行熱烈歡迎云、

與登堡 紀念碑開幕

(海通社七日柏林電)昨星期六日國社黨退伍軍人聯會領袖連夏德將軍、在夏齊山之克科森峯為故將軍與登堡紀念碑主持開幕盛典、當時退伍軍人、及各軍隊代表多名 在場觀禮云、

印決助英 倘有戰事

(路透社六日孟買電)全印度回族大同盟、今日在蘇拉太城開會、主席為潘澤洲總理、彼致開會詞、謂英國若參加任何方之戰爭、印度不應脫身事外、在此國際嚴重時期、印度人民不應取猶豫態度、而絕無所預備、倘無預備、反招惹侵略者之貪念、眞愛國之印度人不

蘇聯進行建設
歐亞最速新航空線
沿途設置數停站貯備燃料

(海通社七日莫斯科電)據此間報載、蘇聯飛行家馬蘇路克、由北極飛返國後、現受當局委任組織一新航空綫、由莫斯科經北極地帶、由阿治安哥爾與澤爾赴斯堅至西伯利亞東北之蘇美特半島、全程縮短七千五百公里、為歐洲至遠東最迅速之航線、沿途設置數停站、貯備燃料、與無綫電指示台、按馬氏曾作試航多次、並據試驗結果、認為全年最安全之航綫云、

立愛外長會商
與德締不侵犯協定
會談內容未有公佈

(海通社七日杜寧電)立陶宛外長曼達斯、於星期六晨行抵此間、與愛沙尼亞外長施爾達會商德國之建議互訂不侵犯協定及各項問題、午後即動程返國、兩人會談內容、未有公佈云、

三洲殘□已被肅清 □機狂炸高明慘酷

共投彈一百二十餘枚 平民房屋被傷毀甚衆

（西江快訊）西江下游之□、自在九江河清一帶結集六七千人、圖向我鶴山高明進犯、迂迴西侵後、進犯鶴山之□、經被我大軍迎頭痛擊、一蹶不振、現已退守九江、而從河清沙口及官山龍江竄擾高明三洲□軍、自在朱六合被我截擊、殲滅五六百人後、□仍野心不息、乃於昨五日復派出汽艇二三十艘、共載□兵二三百人、由沙頭偷渡、復向三洲竄擾、被我守軍發覺、憑藉沿岸工事猛烈射擊、與□激戰四小時、卒將□兵擊退、殲斃百餘名、剩下高明沿岸殘□、業被我軍肅清、鶴高交界之朱六合地區、已無□踪、但□於慘敗之後、乘六日天氣晴朗、竟派出□機廿二架、竄至高明縣城上空、肆意輪迴狂炸、計落彈共一百廿餘枚、高明城內商業區落四五十彈、更樓墟亦落十餘彈、其餘則落三洲沿海、民房被□彈所炸毀及燒夷彈焚燒者、共約七八十棟、平民死傷亦逾百人、災情甚為慘重、□機在高明轟炸後、復聯結飛竄肇慶窺察、在灶崗上勒崗舊三水肇慶峽各地、低飛掃射機槍、圖殺鄉民、並在馬房投下十餘彈、但無損失云

省務會議通過 北江各綫設救護站

用以救治傷病兵民

（曲江快訊）廣東政府衛生處、以救護醫療事項、極為重要、必須改進及嚴密救護機構、以與軍事相配合、特擬定在省內各戰綫沿綫設立救護站、以利便救護工作、查此項救護站、係每隔三十里設立一站、每站設置醫師、司藥、看護、及担架等人員、俾抗戰事發生時、將受傷官兵民衆沿綫逐站遞送、救護治療、開因經費關係、此項救護站、將先在北江沿綫設立、該處處長黃雯、當擬具實施辦法、連同經費概算書、呈送省府、昨廿六次省務會議、已照案通過、北江沿綫各救護站、旬日內即可成立云、

我軍抵大澤 決反攻會城

•佛子坳附近殲□百餘•

（本報中山專訊）犯新鶴□軍、數次被我軍猛攻後、其西犯元氣、已告大傷、故暫緩西圖、惟□今後尚有餘力西進否、難以逆料、□兵即使不顧一切照原定狡計而行、亦非充實力量不為功、頃據軍訊、我桂省抗戰部隊已紛抵新開路、準備向會城之□反攻、而新鶴路方面我團隊、又於六日晚殲□、茲將所得各情錄下、

•桂軍開抵大澤•佛子坳我殲□•

江門戰事發生以後、桂軍事長官、以五邑各縣中、地位重要、且又可為桂省前衛戰綫、故對於保衛五邑即保衛廣西之原則下、即時檄調大軍東下、間道向五邑開拔、轉赴於新開路中、向□軍挺進、查桂軍三團、由某某率領在開平間與□激戰後、節節勝利、現已推進至大澤、該三團部隊中、內有一團為完全女性健兒、所負任務、亦與男性團兵一樣、向□搏殺、該項桂軍現決協同保安隊團隊向會城沙堤橋□軍反攻中、至新鶴路□軍退竄杜阮井根一帶後、我軍即在距離江門數里之佛子坳站附近、將□包圍、□接濟增援困難、未敢向我軍出擊、我以逸代勞、于前六日晚零時、我軍暨當地團隊數百人、乘夜向□襲擊、混戰兩小時、殲□百餘、我以任務完成、仍返原防堵衛、不作窮追、

•完成軍用電訊網•□艇截刦民船•

粵省抗戰當局以戰時之各縣軍用電訊網、亟須架設完成、以利互通□情及□艦□機來往行踪、江門戰事未發生以前、已飭令各區司令官各縣長積極將電訊網完成、并在台山縣城設立電站、將抗戰情報轉達各縣、復頒發電訊用品大批、派出電訊網人員前赴五邑各縣計劃架設、但五邑新（會）台（山）赤（溪）開（平）鶴（山）地臨河海、□艦時有發現、各縣中之情況、應宜迅速報告、及通知鄰近中（山）南（海）高（明）高（要）以便轉報、現在該項軍用電訊網業已完成、傳達情報命令、異常迅速、新會北街□艦艇、日來已見減少、惟一部份□艇、則竄到該縣各河道中、截刦來往貨船民船、自本月以來難民小船及貨艇被□艦截刦者、已有十餘宗、故難民出入所經航路、均存戒心、免遭毒手、苟為□艦所見、則無一倖免者云云、

鶴山無□蹤

□艦炮轟麗水 米荒亟待救濟

（鶴山快訊）犯鶴之□、自為我軍一五五師反攻痛擊後、□兵騎兵共三千餘、一路由鶴山城向新會潰竄、一路由沙坪出海口退九江、現下鶴山全境已無□踪、惟連日來、盤據河清□軍、恒派汽船駛至古勞三洲一帶之海面、發炮向麗水一帶轟擊、但我防軍監視極嚴、□無法得逞、□此舉似係試探及騷擾性質、又查縣內各地經□蹂躪、鄉民幸免鋒鏑者、亦多流離失所、為狀甚慘、縣政府已積極辦理善後工作、及救濟事宜、目下縣境內各地交通、已漸次恢復、惟米糧極形缺乏、據調查所得、全縣存米短少、不能維持兩旬、故米價日日飛漲、且此際早造方插秧完畢、距成熟時期尚遠、恐在此青黃不接之時、各地鄉民終必有斷炊之嘆、歐縣長對此、除一方面從速設法維持外、并向各方面呼籲、謀迅速救濟云、

全國生產會議開幕（三）

粵省戰時農業計劃

開展移墾事業

墾荒為支持長期抗戰的增加生產救濟難民之最好辦法、據廣東省振濟會救濟難民計劃綱要草案、本省當局擬遠東區之南山、北區之連山、兩區之新興等處為墾區、以一萬二千戶、每戶五人計算、約可墾地六十四萬畝、其經營方法、則採集體農場制、以期工作之合理云云、竊以為處此事機急切之際、以言墾荒、自當以時間經濟費用節省為原則、過於理想、反難實行、墾之首應注意者、厥為地點問題、與荒地之肥瘦問題、地點當以距離難民區較近、而又係屬於安全地帶者為佳、地土則以熟荒為好、否則亦須選擇其較為肥沃者、以免徒勞無功、欲求移墾事業之速於開展、必須由省督導各縣負責辦理、以收分工合作之效、

推廣短期作物

本省食糧不敷、在平時尚可仰賴舶來、在戰時則海口封鎖、運輸困難、洋米亦難供給、且廣州三角洲一帶、已成戰區、凡屬足供糧食之一切農作物、種植水稻之面積、由是大減、應有擴大種植之必要、在戰時、一地一城之得失、實所難免、凡屬長期作物、須經過長期之培植始有收穫者、均無種植之可能、故為適應環境起見、亟應積極提倡短期作物、既可減少被□蹂躪摧殘之憂慮、尤可於短期間得有收穫、以資供應、吾粵多賴洋米、惟產量不敷、尤應利用熟荒及斜坡地帶、視當地之氣候土宜、廣植豆類及其他一切雜糧、以減稻類之銷費、至於優良旱稻、亦可按當地環境、酌量種植、如能達供求等量、固屬所望、否則相差之量、再事改進、亦可望相抵、

推行戰時農村教育

農業之當展、繫於農村教育之普及、抗戰第二期、實為完成建國民族復興之序幕、一切農村教育設施、都應對戰時需要、利用自然環境、以集中力量、訓練民衆、使每一國民、皆為健全之生產份子、更應普遍設置低級農業職業學校、短期戰時農民學校、組織戰時農業推廣服務團、戰時農民教育服務團等、訓練人才、巡迴服務、以求普及、並以一切生產計劃、為其具體教材、務期生產與教育打成一片、隨時利用經營有效之公私農場、作為實施教育之園地、

全國生產會議本會應有之貢獻

現代戰事為國與國間人力物力財力之決賽、其經濟物質能為持久之供給、即能得最後之勝利、行政院孔院長對於推進全國生產工作、增強抗戰力量、至為重視與努力、除設立中國工業合作協會及農產促進委員會、以實緊之方式、協助各省促進生產事業外、并恐此種工作、祇限於局部、未得平均發展、為求將全國生產事業作一總檢討、以便確立整個計劃而奮策進起見、爰有全國生產會議之籌備、孔院長經派富有經驗與資望之農工業專家穆藕初先生担任大會秘書、主持一切、本省自應遵照中央規定、多派代表出席、并作切合實際需要之建議、俾在中央技術的經濟協助下、得以完成本省之農業大計、以上十項、固犖犖大者、特舉其綱要、以為改革之方針、至於推行方案細則、仍須詳細釐定、粵省各區、均適宜於茶蔗之種植、倘能利用環境、盡量發展、則有茶業糖業前途、實有無限之望、他如斜坡山地、亦可大事造林、毗連湖南邊境一帶、更可廣植桐油、在此抗戰期間尤宜先多設苗圃、以免浪費人力物力、一俟抗戰勝利後、然後廣為種植、自可節省時間經濟、凡此種種、均當特別注意、茲附帶提及、以喚起一般人之重視、（完）

□艇滋擾陸豐不逞

東江發現長髮黨

（東江快訊）東江海陸豐惠陽一帶沿海、邇來發現□艦踪跡、往來游弋、並不時派出飛機起航窺伺、故沿海防務略呈緊張、

□艦滋擾

頃據軍訊、碣石汕尾一帶海面、週來不斷發現□艦踪跡、前日陸豐海面、有□艦兩艘、駛往后門馬宮一帶海面游弋、當時有我漁船數艘在海面捕魚、為□艦瞥見、派出汽艇數艘、載兵八十餘名、將各漁船追擊、竟乘機衛進連田地方登陸、企圖搶刦糧食、我沿海防軍、早有戒備、經我槍砲猛擊、□即倉惶竄回艦他駛、刻下沿海安靜如常、

漢奸活動

又另據情報、□軍邇來派出大批間諜混入東江一帶內地、收買漢奸、企圖擾亂我後方、破壞我抗戰陣線、并以長髮黨名義誘惑無知民衆參加、施放種種毒性宣傳、連日已發現此項所謂長髮黨混入鄉村活動、軍政當局據報、昨特下令所屬認真勸諭民衆、勿為所惑、并飭令軍警切實防範查拿、以遏亂源云

粵地政局施行 戰時土地整理

•劃連縣為實驗區•

（曲江快訊）廣東省地政局為發展後方經濟建設、以促進戰時生產、特施行戰時土地整理、業奉准省府劃連縣為地政實驗區、并限期本年內完成、該局局長高信奉令後、即飭屬加緊工作、一面成立測量總隊、派留局地政人員開始測量、一面通飭分散於各縣之地政人員速來連縣工作、日來到連工作者、甚為踴躍、又該局奉准所有測量登記書狀等費、一律豁免、以期推行順利、依限完成云、

澳門監獄 囚犯增加

……將達二百名……

（澳門消息）本澳治安向稱良好、惟自廣州失陷後、人口增加、良莠不齊、一般失業之徒、每每挺而走險、幹其鼠竊狗偷工作、本澳警探當局為維持治安計、業經加緊查緝此輩歹徒、月來迭有捕獲、近查本埠監獄囚犯大增、平時人數在四五十名者、現增至將達二百名、聞澳當局有見及此、現正調查失業民衆、設法救濟、以除匪患云、

經濟新聞

麵粉價格 連趨微漲

（本報專訪）本港麵粉市情、自華北一帶大量採購後、因此本港存量突被牽扯、而數字輕減、販家乃將價高攀、此消息經首誌本報、惟連日市情自趨漲以來、仍有微漲、此亦底存已疎、而來量未能接續有以致之也云、茲將昨日各麵粉價目、分錄如下、

（嘜頭）		（每包價目）
楓葉		三元三角
三角		三元一角
歡迎	（新山）	二元六角
	（舊山）	二元五八
白菩提		二元五角五
兵船	（舊山）	二元五八
	（新山）	二元六五
關刀		二元九角
五燕		二元五四
大西妹		二元八角
白菜	（舊山）	二元六五
	（新山）	二元七角
高射砲		二元八八
銀杯		三元二角八
藍麥花		二元六八
彩雀		二元六五
藍麥妹		二元六角

遠近期生銀 均報高漲

（本報專訪）昨據（六日）早倫敦電稱、生銀市報漲、計近期價漲一個咽、即價為二零三七五、遠期報漲一個咽、即價為二零一八七五、爭銀市報告、「印度自市轉漲後、仍有買入、尤以炒家近日對於市場上頗活躍、其手段甚高強、買賣之量字頗有可觀、惜藴家未肯大數推出之為憾耳」云云、

告羅士市況

（本報專訪）昨據電稱、美對英告羅士價格為四六八一式五、至英對美告羅士價為四六八一式、計兩家相距無多、僅〇五云、

金融行市

民國五月七號　禮拜日

項目	價目
銀行開倉司運	一式
生銀價近期	二〇三七五
生銀價遠期	二〇一八七五
英美匯兌	四六八一二五
揸牌申電	一七七
英京電報	一〇二六八七五
花旗電報	二八六二五
壽山即期	二八七五
勞啤電報	八一七五
石助電報	五二六二五
佛冷電報	一〇八
荷蘭電報	五三四三七五
呂宋電報	五七五
西貢電報	一〇七七五
即期司運票	一〇三
通天司運單	十六員一六
上海司運單	十六員一二五
八九炒金	七十員〇一九五
八九大金	壹百一十六元二
上海什電	一七八八七五
四貫紙	每一員 九三二
覩舊毫	每千低 四百九十元
覩新毫	每千低 四百二十元
中央紙	每員低 七仙
中央光	八毫八
廣四紙	二六
壹員銀毫券	四〇一三七五
大洋券	五四九六二五
大洋券	什每元五毫四仙
港單毫	每千低元五新加二毫
港雙毫	每千低一元
港五仙	每千低員五新加二毫
港光	每員 八二三
港仙士	每毫 九八五
一元	每百 八六平九
石助紙	每員 一元八
石助毫	每員 一元八毫三
貨項紙水	十二元五 米市紙扣水廿員
漲	一二五
漲	一二五
花旗銀價	一式
還羅電報	一五一二五
每磅伸	十六元三毫四〇
每金伸	卅元五毫九三四
每金伸	三元四毫七八二
每眉伸	一元二毫二三二
每員伸	一元九毫〇〇
每個伸	九仙二五九二五
每眉伸	一元八毫七一三
每員伸	一元七毫三九一
每員値	九毫二仙八〇七
每磅伸	十六元〇〇〇〇
信行金條	壹百四十六元
十足金葉	壹百四十六元
銀行金條	壹百十九元三
二一英金	二十八元三毫
花旗紙	每員 三員四毫七〇
雪梨紙	每員 三員三毫九七
荷蘭紙	每眉 壹員八毫三九
呂宋紙	每員 壹員七毫一一
勞啤紙	每眉 壹員一毫九六
還羅紙	每正 壹員四毫五〇
佛冷紙	每冷 八九五〇〇
正磅紙	每磅 十六員一〇四〇
雜磅紙	每磅 十二員七毫三
大員卑市	卅七元七

郵局截信時間

船名	往何處	日期	掛號信	平常信
敦尼	海防	八日		上午九時
廣東	廣州灣北海	八日		下午二時半
烈披	上海大連	八日		下午三時半
源生	日本	八日		下午三時半
多寶	廣州灣海防	九日		下午二時
佛山	廣東	九日		上午七時半
嶺南	汕頭福州	九日		下午十二時半
多寶	廣州灣海防	九日		下午二時
慶元	泉州廈門	九日		下午三時
參利沙士	石叻孟買	九日		下午三時半
芝沙力	廈門	十日		上午八時半
裕生	汕頭	十日		上午十時半
杜美總統	上海日本	十日		下午一時半
太原	汕頭	十日		下午一時半
廣東	海防	十日		下午二時
恒生	汕頭	十一日		上午十時半
閩治	上海日本歐洲	十一日		上午十時半
浙江	海防	十一日		上午十一時
震飛將軍	西貢	十一日		下午七時
皮亞士總統	小呂宋	十一日		下午七時
日本皇后	上海日本檀香山美國	十二日	上午九時十五分	上午十時

航空截信時間

機名	往何處	日期	時間	平常信
帝航機	倫敦（五月十五日到達）	八日	下午五時	下午七時
帝航機	馬來亞爪哇澳洲（五月十三到雪梨）	八日	下午五時	午午七時
汎美機	小呂宋關島檀香山美國（五月十二日到三藩市）	十日	下午五時	下午七時半
帝航機	倫敦（五月十八日到達）	十一日	下午五時	下午七時
帝航機	馬來亞爪哇澳洲（五月十九日到雪梨）	十一日	下午五時	下午七時

娛樂消息

—本港—

娛樂（西片）冰雪驚鴻
皇后（西片）為娘作嫁
東方（西片）大口女追海軍
國泰（中片）醫林寶鑑
中央（西片）四千金
西園（中片）鐵圈團長
新世界（中片）口花花
香港（中片）桃李爭春
長樂（中片）苦盡甘來
九如坊（中片）萬里行屍
太平（中片）莊子試妻
高陞 鏡花艷影劇團（夜）郎歸晚矣

—九龍—

利舞台（西片）法宮武后
平安（西片）俠盜羅賓漢
大華（西片）春心蕩漾
景星（西片）鶯燕雙飛
油蔴地（中片）金絲蝴蝶
東樂（中片）金絲蝴蝶
明星（中片）賊手賊脚
旺角（中片）龍城飛將
彌敦（中片）少奶奶的扇子
官涌（中片）金絲蝴蝶
北河（中片）脂粉將軍
新九龍（中片）新人道
文明（中片）紅袍寶劍
光明（中片）少奶奶的扇子
普慶 錦添花劇團（夜）怨刦珍珠塡

印度老哥霖摩顛眼科醫家

盲眼十年　包醫全愈

人生在世、五臟六腑為重要、而病之所患、各有不同、深淺不一、眼目乃體之精華、最宜保重、稍有不慎、貽害終身、蓋病患關係極大、其症何止百數種、斷非一藥可能醫得百症、本醫生專門眼科、歐亞漫遊、心存訪醫、志在濟世、所經醫治、藥到回春、有口皆碑、凡諸君有眼目不安、請來試驗、本醫生對於針割、發藥、手術、對症而施、本館所有醫全愈者、必有影相讚頌敬贈、在醫館懸起留為紀念、是為微信也、但求實效、特此奉告

剪此告白來本局不收診金

寓香港西營盤電車路鹹魚欄一五九號

美泰電版公司

本公司擴充營業新置機器專製各種綱綠銅版鋅版及美術設計如蒙惠顧請電話通知立即派員前來接洽可節貴客來往之勞也

地址香港荷里活道四十九號　電話二五六一二　即南華報電話

九龍區辦事處英皇子道一四五號　電話五一零五二

前鋒

第一〇五期

每日小評 日德不結同盟

從前屢屢傳說日德間要結軍事同盟，本報曾就國際間的形勢觀察，斷言不會成功，現在却已證實我們的觀察是對的。

在日德簽訂防共協定的時候。大家都猜想其中也許會有軍事條款，這種猜想現在當然可以取消了。又有人認爲簽定防共協定，就會引起干涉內政問題，這也是不正確的。

防共和反蘇不是一件事，防共是防止第三國際的陰謀，這是各國的內政問題，只有在這一點上相合作，却不致互相干涉，至於反蘇，那就非結軍事同盟不可了。

我們並不是說，防共協定絕對不會引到干涉內政的問題，這個情形，完全要看國家有無自主能力而定，如果一個國家沒有自主能力，那們無論有無協定，內政還是會受人干涉的，至少防共協定的本質，是與干涉內政無關的。

現在日德間決定不結軍事同盟，對於素爲人懷疑的防共協定，可以完全明瞭了。

打破玻璃

金滿成

打破玻璃是一個眞實的故事。

故事是發生了好幾天了。因爲這故事不能比桃色案那麼重要，所以新聞記者不會採用他作消息登在報上；因爲這故事沒有頭也沒有尾，所以小說家也不會選他作爲小說的題材。至於歷史家，更不願將這件細事拿來大書特書，所以直到今天年月日時和地方都很難稽考了。

但故事是發生在重慶，發生在約莫十天以前，發生在某街某巷某大戲院，那是我可以担保的事。

某一些救亡的劇團，爲了替某一個救亡的刊物募捐，在這劇院演救亡的話劇，於是一些救亡的看客，爭先恐後地去購救亡的票，有一位特別熱心於救亡的看客，因爲三次買不到救亡的票，於是就動手打破某大戲院救亡的玻璃。

據這位看客的理由說，他三次買不到票，他已經很生氣了；適巧有一個人來告訴他說：『先生！你要買票麼？只給我一元手續費，我就替你一定買到。』這位熱心於救亡的看客因爲手無零鈔，一氣就把五元整鈔把了那人，而那人拿着這錢，一溜就逃之夭夭了。原來那人是一個流氓，照這位看客說來，流氓一定是戲院派出來騙錢的。票既買不到，錢又被騙了，所以非打破他的玻璃不可。

看客一人，手無寸鐵，如何能打破他的玻璃？原來是他有羣衆的擁護。羣衆與他素不相識，何以又會擁護他呢？原來某大戲院的辦法動了公憤。某大戲院是怎樣動的公憤呢？原來當戲未開演前兩點乃至三點，這些羣衆已等着在那裏買票了，足見救亡熱心之誠，達於極點。可是以救亡劇相號召的救亡戲院，賣票人却不見得那麼救亡，一等不開門，二等門不開，三等四等才慢吞吞地走出來，小窗門一開，羣衆蜂擁而上之時，羣衆還不曾動甚麼公憤，動公憤的時候，正是在蜂擁而上的時候，充其極不過十分鐘，售票員即掛一小牌子出來，說：「票已售畢，明日請早。」十分鐘就把票賣完了，其誰相信？呆立於救亡羣衆之前，無言對夕陽的就是那幾片玻璃；而這幾片玻璃彷彿還在有意無意地作叫人生厭的翁仲狀。羣衆的氣無處發洩，所以只好對此玻璃飽以老拳了。

只是事情過後，有一天，有一個蠢才，走到大戲院門口，忽然看見一個獻金箱。想起打破玻璃的故事，就詫異得了不得，他想，那些人們，爲了出錢救亡而來，既是買不到票，因而感救亡無路而失望，爲甚麼不把買票的「救亡的欵」（的字此地作確實可鑑解）一一納諸獻金箱中，想來想去，恐怕富天獻金箱一定裝滿了，無法容納，所以才產生打破玻璃的故事。於是這位蠢才爲了研究此問題，便跑到某大戲院查詢，調查當日是不是獻金箱已經裝滿；那於箱的人却以冷然的回答說：昨天的獻金箱還是照樣空空如也。

於是這位蠢才在回家的路上，腦海中裝滿了無數，名詞，而在這些名詞之上，每個都加上了一個問號，用冬子寫起來就是：救亡？娛樂？獻金？消遣？明星？貴族？街頭劇？前方？後方？有錢出錢爲甚麼？爲甚麼？爲甚麼？十萬個爲甚麼？爲甚麼不把錢自樓去在獻金箱？

打破玻璃的故事止於此。

編者按：這段新聞是從重慶時事新報節載來的。我們記得在戰事發生前，南京正熱鬧着梅蘭芳做戲的時候，也發生同樣的情事，可是在這生死關頭，還有這種情事發生，太可歎息了。

論文摘要 積極的儒家精神（二）

李長之

孔子之讚歎水，孟子解釋得最好，「徐子曰：仲尼亟稱於水曰：水哉水哉，何取於水也？『孟子曰：源泉混混，不舍晝夜，盈科而後進，放乎四海，有本者如是，是之取爾』」（離婁下十八）；「本」是什末，正是積極不懈的生命力。

大凡同樣的對象，最可以看出人觀感的不同，例如同是『滄浪之水淸兮，可以濯我纓；滄浪之水濁兮，可以濯我足』的歌，在楚詞中的漁父聽了，感到：『聖人不凝滯於物，而能與世推移』！這就是老莊一派隨波逐流，自命聰明的人的觀感，可是孔子也聽見這歌，却說：『小子聽之，淸斯濯纓，濁斯濯足矣，自取之也』。『夫人必自侮而後人侮之，家必自毀而後人毀之，國必自伐而後人伐之』（離婁上八）。我說孔子那種有力的生命是反射到自身來的，此處表現於孟子書中的孔子正是如此。

孔子的徹底精神，又表現於對大小事也負責盡職上。『孔子嘗爲委吏矣，曰會計當而已矣，嘗爲乘田矣，曰牛羊茁壯長而已矣』，（萬章下五），因爲孔子，我想這是很眞確的。

孩子，其了死！ 隱才作

（五）

最崇拜周公，而周公正是忠勇負責的。

孟子得孔子的眞精神，所以他一方面說：『君子創業垂統，爲可繼也，若夫成功則天也，君如彼何哉？强爲善而已矣』（梁惠王下十四）；一方面又說：『仁者如射，射者正己而後發，發而不中，不怨勝己者，反求諸己而已矣』（公孫丑上七）；一一這就是把强有力的生命力反射到自身，更如講浩然之氣，也正是孔子那種勤愈不懈的綽然有餘裕的精力毅力之具體化。

在漢朝董仲舒有過一句話：『夫仁人者正其禮不謀其利，明其道不計其功』（漢書卷五十六），我們試用上面的試金石一試，可知毫無問題，這是眞正的儒家！

三國時諸葛亮又曾說：『鞠躬盡瘁，死而後已，成敗利鈍，非所逆覩』；這與儒家的根本精神也若合符節，無怪乎清代的汪永贊嘆說，『尤近儒者氣象』。

宋儒中程朱對於儒家精神，更是極其了解的。程子說：『今之爲學者，如登山麓，方其迤邐，莫不闊步，及到峻處，便止；須要剛決果敢以進』。又說：『利害者天下之常情也，人皆知趨利而避害，聖人則不論利害，惟看義當爲不當爲，便是命在其中也』。朱子說：『看來這道理，須是剛硬立得住脚，方能有所成就，曾子子思孟子都是如此剛果决烈，方能傳這道理，若慈善柔弱的，終不濟事』。又說：『爲學須剛毅果决，悠悠終不濟事，如發奮忘食，樂以忘憂，是什末精神，什末骨力』！他們都能看出中國儒家精神的核心，是剛性的；皆可證我在前面不是隨便亂說。

清朝曾國藩『只問耕耘，不問收穫』的名言，也仍是中國儒家那一貫英勇的氣度。

所以我說這種精神，是中國的立國精神，而且歷久不變，川流不息。（完）

太平天國紅鈔 逆恨雨花臺（一一三）

凌霄閣主著

第六回 爭奪小孤山錢彭二拚命 假圍鴉髻額楊賴兩輸頭

孟龍乃急令十八人伏在洞口前排，人人皆加搭毒矢。使各人準備。正是盤馬彎弓以待也。果也。一轉間。而船上風帆乘此風力。有如飛馳。直向空洞口而來。看看船已漸近。此時約離洞口有五十丈。孟龍自己亦張一連環弩以待。…到船離洞口三十丈左右時。乃立下令開弓。弦聲一響。呼的之聲羣起。衆矢乃集中向此帆船而射去。而孟龍則描準其風帆桅與繫繩纜處。連射三矢。砰然而中其轆轤矣。撻然但見其風帆墮去一邊。此帆船乃立時倒傾。手下乃大喜。而孟龍再射三矢。此一半風帆。又再墮之。此時歡呼之聲。充塞全洞。而其帆船亦立時一橫。前進已不復可能。故手下更集矢再射船身。此船更如夜渡無人。橫衝直撞於衝心矣。但不料突聞洞中人聲鼎沸 孟龍大駭。自己又不能離開洞頂。乃迭取暗號問洞中部下。絕無回覆。即急派二人躍入洞中去。孟龍久候手下不見上。而洞中之鼓噪聲更爲繁雜。孟龍乃不能復忍。便吩咐手下曰。汝等但看前面海上。苟有艇舸開來。無論何方人。亦不許其近洞口。總以毒矢射住之。切勿放鬆也。手下乃如命。孟龍即挾齊武器。飛馳後方。而向穴口躍下。

港粵 利安鐘表行

新到大帮

依利展·澳咪架·武嘩度·威刺·駱駝·朗堅士·士他連拿·朗毡·及各名廠各欵鑲真鑽石及新式男女庄手表袋表

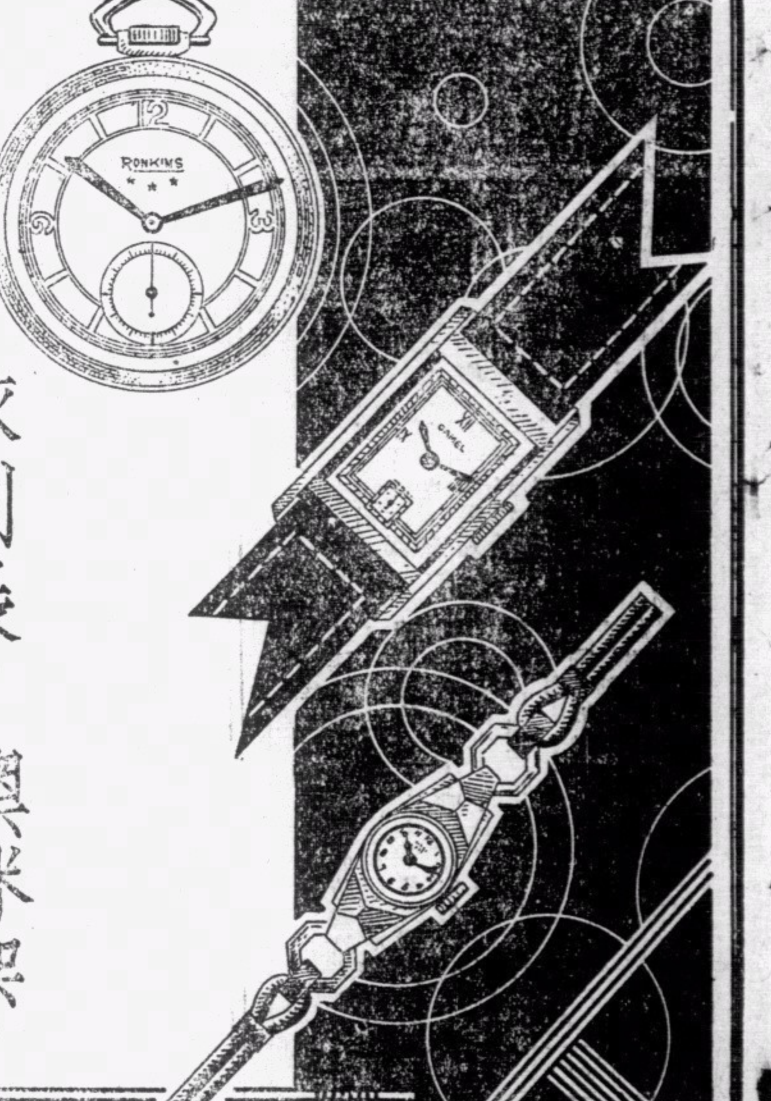

總行 香港大道中一三四號 電話二一六六一
分行 廣州十八甫路六一號 電話一五四五五

先施牙膏

品純質潔 氣味淸香 久藏不壞 售價廉宜

先施化粧品公司出品 各商店俱有

凡用雅丹 Elizabeth Arden 之名貴化粧品者，必艷比天仙，易得意外之收穫。

如此名貴化粧品請向東亞大藥房購之

香港大道中式五五號百步梯對面杏林館 何輝鐙 純用國藥 飛禽鹿羓製煉不燥不烈 滋水固腎丹 主治腎部虛損眞水不足耳鳴頭暈眼花失眠夜尿神經衰弱腦病心跳 每盒定價壹元攜此告白收減八折

瘋科聖藥 紅雲血癬驅毒丹 每料價銀壹百元

光明影戲院

即日首次半價三興公司出品 洪仲豪導演 方世玉打擂台 新馬師曾 曾三多 譚秀珍主演

全部粵語 對白武俠 戰爭巨片 △發揚廣東精神！ △提倡尚武雄風！ 飛簷走壁 如履平地 特收平價 五仙起碼

放映時間 日場兩點半 夜場七點半 九點半

票價連稅 超等毫半 後座一毫 中座八仙 前座五仙

下期祗映一天 粵華公司出品 花木蘭 陳雲裳 鄺山笑主演

不日首次放映 新華公司出品 六十年後上海灘 韓蘭根 劉繼羣主演

省港著名痔瘡醫老 伍樂之專醫痔瘺 王道脫落 安然無痛

女醫陳濟羣專醫女界痔症 醫所大道中二百六十三號二樓即原日之舊地址

前任廣東省會公安局醫生 廣東省國醫分館秘書 徐熾生 寓威靈頓街九十號二樓

精醫 小腸疝氣 ㊀動服睡縮不痛之狐疝 ㊁專入睪丸疼痛之血疝 ㊂按之似魚腸之寒疝

所著「疝氣」「藥物」二書每冊六角 小腸疝氣丸每服二元各藥行有代售

港府集中人材 積極推進國民登記

加設三辦事處收發填報表冊 務于本週期內結束全部工作

港政府爲集中人材，以應付非常事變，月前特預佈英籍國民登記法令，旅港適齡英人、一律須進行登記，自法令頒行後，進行異常積極，截至目前止，登記者已逾半數，現目距結束之期不遠，英國人士，現已紛紛從事登記，蓋恐屆期仍不進行，則受罰堪虞也，據登記專員必蔑民對記者稱，去週登記人數，比前大有進步，此由於當局積極敦促之功，本週內英國民登記，當可結束，希望英籍居民趕速從事，蓋屆期政府不必再加警告，即將違例不報者嚴罰，現爲加速結束起見，特於郵政總局、旅行會、天星碼頭三處，增設辦事處，以便居民索取及繳納填報表冊云，

……華人登記快將實施……

又查當局近經致函各商行司理，命將行中職員名單呈報，以便調查，以緊急時期分配工作，如其中職員有因特別關係者，則可免除其服役，現當局欲于各區民衆中，分別尋求樞紐人物，于緊急時期，負責領導各項組織進行云，關于華人自動登記消息，記者特走詢華民政務司嘉利，據稱，現尚未屆開始時期，但登記冊表，已在印刷中，內容與英國民登記所用者，無大差異，且悉以華文說明，一俟印竣後，即開始實施云、觀此，則華人自動登記、或將在英人登記結束之後，爲期當在不遠矣，

……兩大公司訓練防空……

香港電車公司及中華巴士公司當局，爲應付緊急時期來臨，協助政府進行防空及救傷工作，特于公司內開辦救傷班及防空班，勸告職員自動參加訓練，各職員參加訓練者、由公司予以時間上之利便，電車公司現進行成立一聖約翰救傷隊，開商行救傷組織之先河，而巴士公司之防空速成班、亦已開始授課云、

兩童丐打架 一被刺傷

昨午十二時許，有甲乙童丐兩人，在堅道七十五號門前，向一途人求乞，因而發生爭端而至打架，甲童即由身上拔出小刀，向乙童刺去，幸閃避迅速，致被刺傷臀部，但傷痕頗深，後有警察聞聲馳至，將行兇者拘獲帶返警署扣留，並電召虎豹車將傷者送入瑪利醫院敷治，查傷者名梁洪，十四歲，而行兇者亦年約十四歲云、

荷里活道汽車火警

昨晨一時許，荷里活道近比利街處，有三四六九號私家汽車一輛駛至該處，突然因車頭洩火焚着，一時火光熊熊，司機人即鳴告警求援，鄰近居民，聞聲驚醒，代其電往中央消防局求救，該局即派出機車一輛馳至由消防員以滅火筒將火撲滅，而車頭機件已被焚燬矣、

近數日來發現霍亂

本港醫務總監司徒永覺、前於本月一日起、開始防禦霍亂運動，並警告居民注意提防，此誠爲最適宜之舉動，蓋昨六日來港已發生兩宗疑似之症，後經証實爲眞霍亂症，第三宗，則現在傳染病院中治理、且其中以有一人不幸，因不獲治而死，查有一宗乃從外來，故今當局正急行調查，其他之兩宗是否在本港傳染者，蓋當此症初起時，應有盡力撲滅之必要，免使此症得以蔓延也、聞澳門方面於上星期內，亦有五宗發生，幸本港居民皆深知此症危險，樂於與政府合作、自防疫運動宣傳一週後，現已有工廠多家各大公司等，紛向醫務處請求，設法爲其全體職工，注射防疫針云、

沙門海面海盜橫行 截刧貨艇槍傷船伴

艇伴方炳來受傷後被擲諸海 價值三千餘元貨物盡被搜括

本月六日、沙門海面、貨艇被廿名海盜鳴槍截刧，結果艇伴方炳來被賊亂槍轟傷，復被拋下海，幸獲救得免于死，事後艇主同港向尖沙咀警署投報，

……航駛途中突遇海盜……

查T二一二六H號貨艇艇主方義（卅八歲）、於本月四日受客之顧，由華界甲蛇村啓碇來港、艇上滿載木油等物，距於本月六日晨八時許、駛至沙門海面時，突有賊艇一艘，鼓浪迎面而來，彼知是海盜，乃揚帆圖逃，賊艇連發漁炮數發示威，喝令停駛，方氏若罔聞，賊匪見其違命，老羞成怒、連發槍數十向方艇猛轟，方見賊有海盜廿名，均手持長短槍，且兇悍如虎，又因衆寡懸殊，恐遭意外，遂不敢揚帆，只得任賊所爲，

……槍傷船伴被投濁流……

豈料于亂槍亂彈之下、艇伴方炳來因閃避不及、命中要害，當堂暈倒血泊之中、賊艇於接近時、即派出賊匪十名、手持槍械、魚貫躍過方艇、先將各人以槍恫嚇、然後大施搜刧、歷時句餘鐘、將艇上所有悉搬諸賊艇、賊艇去時、竟將受傷之艇伴方炳來拋下海中、呼嘯而去、方炳來雖諳水性、但於昏迷不醒人事中、被拋下海、不能掙扎、乃任海水飄流、至虎頭門海面、最危急間、幸有一貨艇駛過、將之拯起、乃同被刧之貨艇棹來本港、向尖沙咀警署報案、計此次被刧去者、有木油二百一十二罐、值銀二千二百九十二元、生鵝二十五只、生豬兩只、鵝豬合值一百元、共值三千四百九十二元、警署據報、一面將傷者送入九龍醫院救治、一面通電各區協緝匪踪歸案究辦云、

彌敦道歹徒截搶老婦

昨日下午六時許、有老婦某氏、偕一女伴、行至旺角彌敦道、突有少年從後將其手袋搶去、發足狂奔、老婦不甘損失、厲聲呼賊、其時有一御西服之男子聞耗、將之截獲、解往旺角警署辦理云、

美巡艦展延離港

美巡艦「亞斯多里亞」號、日前由滬抵港、經有數日、原定今（八日）離港赴岷尼拉、現據該艦長稱、將於本月十日（星期三）始行離港云、

天氣報告

昨日下午六時四十分、天文台發表報告、華北及日本之東及東京太平洋中之低氣壓頗重、但自滿洲伸展至東海之低氣壓、則較輕微、低氣壓或大風集中於台灣南部之東一百廿英里之處、向北吹去、今日天氣預測、吹西風、和緩、後轉無定向之風、其始晴朗後有密雲、或有雷雨、極暖、昨日上午十時至下午四時、氣溫最高爲華氏表八十五度、最低爲七十三度云、

今日播音秩序

ZEK十二時半、中樂唱片、夜雨尋梅裝病、肖章、有人深妒見猶憐、瓊仙、畫閣秦、候門彈鋏、合奏、一時、時刻天氣報告、擺果緣、呂文成、呂礎良、跳舞記、錢大叔儂、紅玫瑰莫夫過夫下卷、陳非儂、馬師曾、秋江別、陳慧卿、初渡藍橋、白玉堂、林超羣、相思闋、無敵情魔、譚玉蘭、春怨、胡蝶、歸時、迷離、合奏、二時半完、ZEK六時至十一時、六時特備中樂、由本港音樂家担任、㈠譜子、合奏、㈡夢斷遼西、素蓮、㈢譜子、合奏、七時、時刻天氣、粵語及國語報告新聞、七時卅分、中樂唱片、孔子過泰山、妙玉、張玉京、桑園寄子、王又宸、千金德之焚約、千金德之洞房、尚小雲、八時、特備中樂、由南國音樂社担任、㈠連環扣合奏、㈡客邸西廂月、周景武、㈢碧血紅粧、張作康、白梨、㈣烟雨鎖菱粧、紫蘭女、㈤三部曲、新靚就、㈥大俠甘鳳池之插曲、唐醒圖、周景伊、李少白、張雪英、㈦送君萬里行、周憲溥、潘小桃、㈧擊鼓退金兵、周景伊、林憐卿、拍和者、周憲溥、周景武、謝志偉、林韶樂、賴寄塵、朱劍雄、蔡灘凡、翟柏林、李少白、文鴻、楊劍青、曾紀鴻、劉瀚濤、梁劍基、司徒蘇、任敬明、陳達夫、胡蝶麗、十一時完、

十屆徵求授旗典禮

孔聖會昨舉行 朱汝珍太史蒞會主持授旗 出發共十六隊伍人才鼎盛

孔聖會第十屆出發徵求授旗典禮、於昨日下午三時、在該會舉行、由朱汝珍太史主持授旗禮、是日到會者、有該會會長陳蘭芳、朱汝珍、劉毓芸、陳家驄、盧湘父、黃星煦、曹福照、李善卿、李小覺、張榮、馬白屏、陳梅蓀、曾璧山及各界來賓等百餘人、情形異常熱鬧、直至下午四時方始散會、茲錄大會情形如左、

各隊名單

查昨日受旗出發各隊伍、計共十六隊、㈠陳蘭芳隊、㈡陳鑑波隊、㈢張瀾洲隊、㈣劉毓芸隊、㈤曾璧山隊、㈥陳梅蓀隊、㈦李國仁隊、㈧曹福照隊、㈨黃星煦隊、（十）黃鳳石隊、（十一）張榮隊、（十二）林桂芳隊、（十三）盧國棉隊、（十四）陳履霜隊、（十五）馬伯屏隊、（十六）楊永廉隊、

開會秩序

時屆、各隊隊長齊集、行禮如儀、秩序㈠奏樂、㈡全體向國旗及孔聖像行三鞠躬禮、㈣全體唱國歌、㈤爲前方陣亡將士默哀三分鐘、㈥孔聖會學生唱頌聖歌、㈦致開會詞（會長陳蘭芳）、（八）宣佈本屆徵求意義（副會長張瀾洲由李善卿代）、（九）朱聘三太史授旗各隊長、（十）贈花籃致謝朱太史（陳會長代表）、（十一）朱太史致詞、（十二）來賓演說、（十三）同人致詞、（十四）謝詞、（十五）奏樂、（十六）茶會、（十七）拍照、

會長致詞

會長陳蘭芳致開會詞云、同志諸君、今天爲本會第十屆徵求舉行授旗出發典禮、兄弟忝總會事、辱承聘三朱太史蒞場主持授旗、曷勝榮藉、而各領隊諸君、多是當代傑出、配合部員、羣英畢集、想對於本會羅致人才之主旨、當無難實現矣、溯本會創立以來、本素辦理文化公益義務教育等事、投艱任鉅、靡遺餘力、用能維持垂三十餘載、所具成績、耳目昭彰、此固由歷界先進之勳勞、亦賴社會人士之愛護、惟際茲國難孔亟、鮮廉寡恥、邪說暴行、滋熾披猖、我孔聖大道、正宜加緊提倡、藉資振拔、用是實行徵集多大力量、廣求學教信徒、共挽狂瀾、以端澆俗、符新生活之意義、增強抗戰力量之效能、所冀各隊同志、共揚鞭策進、戮力招羅、行見馬到功成、錦標先奪、企予望之、

徵求辦法

李善卿代副會長張瀾洲報告出發徵求意義與手續、畧謂、此次出發徵求、共分十六大隊、每隊假定積分爲五百分、由本日起、一個月爲期、即行總結束、（即至六月七日星期二）惟在總結束之前、每週作一小結算、由各隊隊長報告大會、俾轉知各分隊及填具冊表、以資鼓勵、至本月二十一日、作一半月小結束、至于交欵手續、各隊徵求員如得積分、可交由該本隊隊長、呈報大會或逕交本會、即予登記分數、另本會業已編具積分小冊、交與各隊長、可將徵得銀欵納入銀行、細查此次各隊隊長隊員、皆屬社會知名之士、想此次出發徵求、原定之計劃、當不難實現也云、

太史致詞

朱汝珍太史致詞、畧謂今天爲孔聖會第十屆出發徵求之期、鄙人承會長之邀、到會執行授旗大禮、鄙人實覺異常榮幸、深望各隊隊長隊員秉本會創立三十餘年之美滿成績、今茲出發、萬勿失各方之盼望、雖以人事變遷、已非昔比、但今覩在座各位之人才鼎盛、想當不難達到此次之計劃、完成徵求目的、他日大功告成、皆賴諸位之力、鄙人有不勝之厚望焉、

劉氏謝詞

最後、由劉毓芸致謝詞、畧謂今天得蒙朱太史不棄、蒞會主持授旗大禮、同人等不勝感謝、同時各隊隊長隊員參加此會者、又如是之踴躍、想將來成績、定必異常美滿、當不負朱太史及各界之期望也、兄弟謹具十二分誠意、致謝朱太史及各位云、

省港著名大慈大悲救苦救難的平民化的

大佛醫社 男女醫師主治男女毒症 即晚通京水 婦女京病二元無論何種閉京

似孕疑孕離經時數月屢服紅花歸尾仍未通者保証即晚安全解決包達目的毋須四出求醫致被人嚇騙妄服藥物或竟施用其他方法致傷身體甚且斷送生命△歡迎問症△中環電車路卅八號電話二八二四號△主任醫師余鳳智△李仁軒介紹

有相宜地段出沽

啓者茲有香港赤柱第八號地段面積共四萬八千尺取價從廉如合意者請到皇后酒店向馬斗南面商價目可也

夏葛婦科專門大學畢業女醫

馮俊英

在國府註冊本在中外各大醫院拾載經驗專理婦女月信停來似孕疑孕或姙孕過多身體委靡不論久暫即驗時多月屢服紅花歸尾仍未愈者均可即日安全解決回港時派護士伴送回港可無上岸周章一切大小手術隨到隨做絕不留礙事業工作變通利便地方清雅歡迎函詢 澳門天通街拾號

流血不流淚

世人怵於內傷吐血之言。偶然嘔血。或者咳出血絲。便爾張惶恐懼。以爲大限難逃。不覺悲從中來。暗自流淚者。心理錯悞。我見尤憐。夫吐血不盡內傷。內傷不盡肺癆。肺癆未必不治。須知人身內外。間有損傷。君不嘗見以小刀截傷。血滴滴者乎。又不見夫拔刀相向。斬到血淋淋者乎。痛則痛矣。生命無妨。珍珠琥珀。便是埋口生肌妙藥。假使吐血即爲內傷。內傷果屬肺癆。療治得法。生命無妨。川貝枇杷。便是治咳療癆聖藥。謹告吾人。地有殺人之機。天無絕人之路。自從川貝枇杷露出。人世漸少咳嗽癆傷。從此大肺平安。流血那須流淚也。

潘高壽 **川貝枇杷露** 藥行謹告

香港總批發永樂街其昌盛 電話：弍弍肆零壹（各埠藥行均有代售）

先先香口糖

美國出品

適口：此糖用上等香料配製不寒不燥香甜可口

功用：提神醒腦清潔牙齒止渴生津辟除口氣時時含之有裨衛生

價廉：紙包裝每包一毫可供數十人之用

先先香口糖三大特點

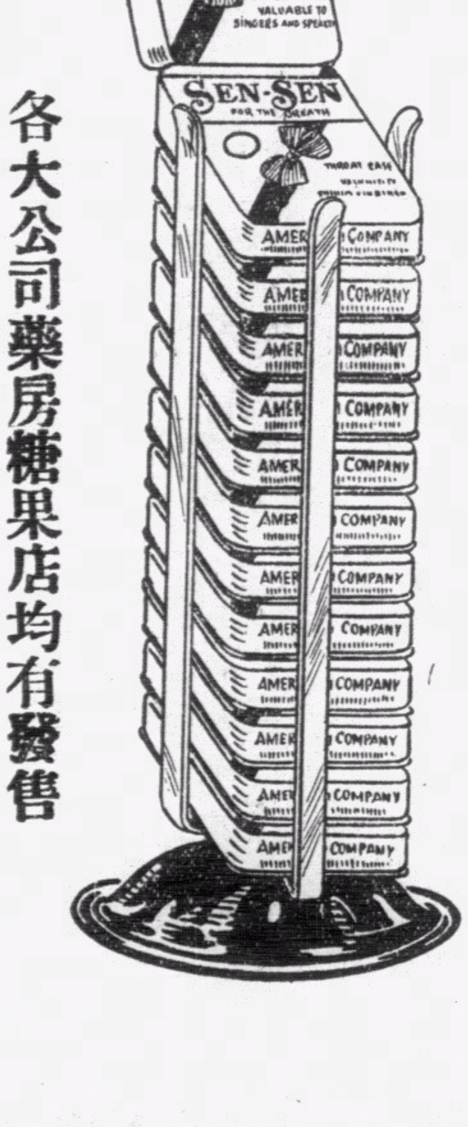

各大公司藥房糖果店均有發售

樊仲雲主編

國際週報

第五十三期要目
（每逢星期二出版）

南中國海的現勢（圖解）
英國國防經費與徵兵法……連士升
歐洲現勢與遠東……方峻峯
武裝日本者，美國也！……皮森
日本在「滿洲」殖民的概況……斯丟瓦
中國之未來（續完）……新均譯
史大林治下的歷史教育……契爾伯
張伯倫的傘……爾若
無線電戰爭……梅格林
蘇聯第三次五年計劃……帕洛夫

各國雜誌論文摘要
美國需要一個穩當的防禦政策……美國哈普斯雜誌
德羅商約……英國國際公報
第二次世界大戰給日本怎樣的影响……日本東京讀賣新聞
「美國的國防」（書評）……君代
一週大事……子明
英國通過徵兵法案
希特勒演講的意義
蘇聯與東歐各小國
國際漫畫

國際編譯社編輯
國際出版社發行
社址：香港皇后大道華人行七樓
電話二八九〇九
每冊：港幣五分 國幣八分

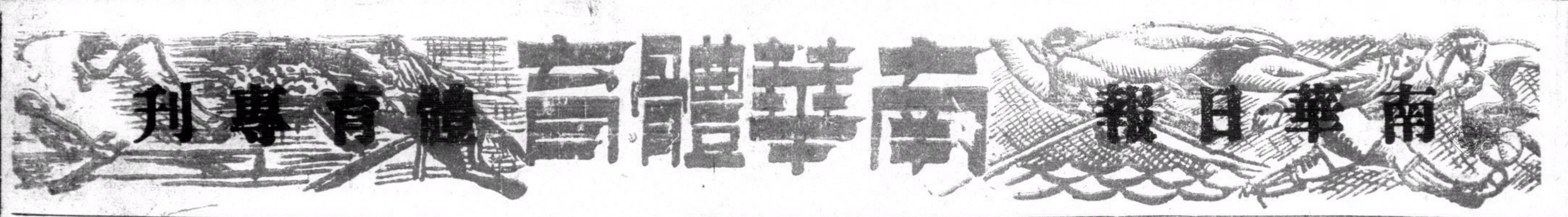

快活谷塲足球友誼賽

二比一

東方小勝澳聯隊

鄒文治未到鄭英權拔刀助陣
雙方表演平平於吳兩將建功

虬江

澳門足球聯隊、應東方體育會之邀請、昨移師來港比賽、在香港會球塲會師、哄動球迷千餘人、表演缺精彩、結果尋甲組亞軍東方會以二比一之成績勝澳聯隊、是役澳聯之何佐勝負傷、後衛一職仍由江善敬出任、東方會得鄭英權拔刀相助、始能成軍、畢竟是守勝於攻、以後防守將表演較爲出色、竟成捉守中堅、能瞻前顧後、仲雲鞏固後防、歐鋒未易偷渡、除許曾兩人外、羅劉鄭亦盡職、但劉顯漢仍未恢復往日之英勇姿態、賴中衛之協助、前鋒始克攻進兩球、前線聯絡未見和諧、由於兩內輔之不擅供傳、李德祺得不到機會、有英雄無用武之地、尤以於治輿失機最多、　左翼文貴頗有可用之處、奈因太注重於中路進攻、致未能予左翼以進攻之機會、炳土盲衝直撞　五鋒無擅射之人、甚乎許竟成亦須射門以補諸鋒之不逮、東方表演亦平、故勝球亦少、

澳聯隊以治輔哥喇素與左後衛羅巴度較爲出色、餘子俱採取硬踢蠻衝方式、前鋒亦無擅射之將、左內輔碌碌無能、兩翼奔跑夠速度、但不擅傳中、遇到對方作強頑之抵抗、則苦無破陣之方、中衛綫形同虛設、後衛老江表演平平、左後衛驃悍善戰、門將亦非上駟之材、由此而觀、澳聯往昔之能戰和哥靈登擊敗菲利賓與星洲中華隊者、更相信其得地利有以致之也、

當賽至將完塲四分鐘時、澳聯門將因開送門球時滑倒傷腰、離塲休養、澳聯演空城計、由後衛權充門將、但事前未有向球証報告、按例球隊更換門將必須向球證報告、否則該新門將若用手接球、仍以犯手球論、有被罰十二碼自由球之可能、其次東方會左輔領球侵進時、炳土處在越位地位、被球証鳴笛示罰、此種錯誤、乃由於球証不知澳聯隊已調後衛充任門將所致、在理澳聯隊未將更換門將之事向球証報告、該新門將仍屬後衛本職、在旁看來、炳土雖越位、但守門者乃後衛、如球証察知此點、則炳土之越位犯規必不能成立、可惜球証在混戰中未發覺此點、致予澳聯隊以方便也、

戰情如下、

四時半開賽、陳國芳主持開球禮、球從中線撥動、兩軍角逐、東方進攻、澳聯力拒、五分鐘內、文貴沿邊策應、飛騎疾進、傳球中央、惜無人接應、爲澳門將嘉華路衝出踢去、竟成于中路抄截、領軍再進、文貴李四雙管齊下　佘因初度合作、位置零亂、混成一堆、彼此相讓、越位被罰退回、無何、蘇沙于門外廿碼處犯規、德祺主罰、快脚射來、恰中橫柱、英權加油衝上、江善敬急將球撥回後方、交門將救險、豈料嘉華路未及提備、險失手擺烏龍陣、幸及時反身托出、澳聯被圍已解、全線奮起追擊、前鋒聯絡疏散、擅衝而不擅盤、僅憑蠻衝硬幹　無濟于事、偉權在卅碼處轟糾告喇素、技術犯規、亞羅殊送球門下、落點恰可、澳鋒乘機搶關、勢如排山倒海、直搗黃龍、幸顯漢飛警、回師托過門楣、渡過狂瀾、雙方球往球來、混戰一塲、至廿七分鐘時、竟成掠得皮球、騙過羅巴度、即傳吳祺祥、李四聲東擊西、引嘉華路移動陣脚、祺祥對準去處、拔腿猛掃地球、澳門將不防有此一着、遂告失手、上半時一比零東方會佔先、

下半時再戰、東方聲勢轉盛、佔盡上風、澳聯隊弱點盡露、節節退守、炳土於底線斬球門下、蘇沙與江善敬互相推讓、爲李四快脚閃至、正欲建功、幸嘉華路衝出搶救、方免於危、一波未平、一波又起、炳土猛進、迫得角球、落點美妙、治與運用頭攻、未能得手、文貴策應、于治輿前奔、隨起右脚球沿地滾入網內、嘉華路搶救莫及、成二比零、以後戰情仍是東方佔優勢、包圍敵門、發彈如雨、德祺兩次急掃、均爲門將出迎救去、功虧一簣、兩軍互相往還、塲中爭奪、東方久攻不下、銳氣稍餒、遂予敵鋒突襲機會　基里路望球衝關、聲勢洶湧、偉權救險心切、在中塲界線挑球顯漢送回前方、不料皮球送出無力、未及半塲即爲小羅比士截獲、以迅速傳遞法送球左方、斯時偉權已不及趕回、右路空虛、基里路從容閃入、對準龍門、頂球入網、打破光蛋、比數接近、澳聯更加緊猛進、東方腹地驚險頻佈、風聲鶴淚、幸賴顯漢穩健、獨力救險、渡過危機、完塲終二比一東方會勝澳聯隊、陣勢如下、

△東方會
劉顯漢
羅偉權　曾仲云
鄭英權　許竟成　劉始樴
黃文貴　於治輿　李德祺　吳祺祥　陳炳土

△澳聯隊
嘉華路
羅巴度　江善敬
柯它華　亞羅殊　蘇沙
小羅比士　晏度士　基里路　告喇素　李古

小型球

香港區

△灣仔研藝體育總社舉辦之「英才杯」小型足球賽劇戰經月、未一勝負、首戰總社以二比〇勝、次戰分社以一比〇反勝、昨日爲決賽之期、雙方皆出全力以赴、結果總社以藝高一籌、以二比〇克分社而奪得錦標歸焉、冠軍隊是日陣勢如下、

黃汝渠　何益　陸應禧　麥英才　葉幹昭　蕭禮標　梁漢輝　黃汝柯

△德臣西報隊、於昨晨七時、戰南華西報隊于加路連山工業球塲、雙方表演甚佳、德臣以二對一勝南華、德臣球員列如后、
生力軍、李晴瑞、李兆春、黃汝鎮、符昭環、蘇汝鏗、

△中華百貨公司浩華隊、與中國國貨公司隊昨一賽於修頓場、結果零對零握手言和、
△浩華隊
楊永鉛上　麥源深下　葉少廷　梁耀廷　吳汝海　梁詞隱　楊永鉛下　麥德輝
黎朝忠　陳賦靈　梁樹漢　潘錫金　黃伯東上　張國鎮下　梁保漢　劉偉文

△克強隊于本月七日上午六時半、與興中隊比賽于修頓園球塲、雙方表演頗佳、結果二比零、克強勝興中、又對集智隊一塲、改期于星期二賽于仝七球塲、茲將球員列下、
△對興中隊
梁旭明　林潤松　林松　焦仁根　黃榮曹　何煜　潘安
△對集智隊
梁鑑池　陳錦江　劉伏根　林松　林潤松　李樹德　梁炳坤　譚國燦　陳炳賢

△集智隊
陸芝鴻　黃錫輝　梁炳基　歐應麟　郭家良　梁乙東　沈加立　梁用貴

△自由隊於本月六日以一比一和劍華隊、昨日(星期日)與華英隊比賽、結果四比零自由隊勝、出塲球員如左、
△對劍華
余河明　郭志榮　鍾振洪　劉志權　梁國輝　黎兆光　盧兆坤
△對羣英
余河明　張戩新　李云龍　劉志權　鄭成忠　郭志榮　梁國輝

△濟旬華人體育會隊、昨七日在灣仔游樂塲戰藍鷹隊、結果濟旬以二比一勝藍鷹、濟旬球員如下、
△濟旬A
陳元慶　梁多玲　曾炳旺　陸天如　郭耀榮　伍時柏　陳輝佳
該隊並歡迎約賽、地址中環必打街十八號洽旬洋行二樓源爲臣君收、電話三零三一一

△昨晨修頓園裏一塲友誼足球賽、中華大藥房戰屈臣氏隊、交鋒之下、戰情劇烈、式比一中華奏凱保持不敗之紀錄、
△中華隊
譚光國　徐燦榮　葉榮占　陳榮海　葉漢生　劉惠泉

△得法隊於本月七日下午三時、首戰漢英隊於修頓塲、雙方表演極佳、結果四比一負於漢英隊、尾塲迎戰傑志隊、結果又以一比〇敗陣、是塲靠李家勳與林藻流君兩位熱心報効汽水、兩塲陣容如下、
△對漢英
張爵輝　黃灌　梁景佳　羅耀　李樹德　馮實練　陳炳賢　蔣山平
△對傑志
陳炳華　李殿祺　馬儀　陳炳賢　莊錦全　梁炳坤　李惠林　羅鼎芳
△晨光隊
梁永澄　林自有　梁淵澄　陳興漢　歐達才　劉沛根　鄧學斂　戴佐治　周勤乃　魯振華　中都士　麥福汪

△華僑青年團、昨日下午四時、戰九龍勁旅長城隊於旺角球塲、結果二比二握手言和、又下午五時青年A對榮發黑隊賽於同上球塲、結果青年A勇挫榮發黑三比零、是日出塲球員列下、
△青年B
劉濱復　鍾威林　馮錦棠上　賴顯能　陳德下　楊子來　張劍雄　廖國健
△青年A
梁宗棠　鄧志成　黃庚仁　林汝順　張劍雄　黎其廣　文子岐

九龍區

△尖沙咀友聯小型球隊、昨早七時半對衛國隊于何文田球塲、雙方演出均佳、結果三對四友聯敗陣、又下午五時對九龍勁旅晨光隊于九龍城兒童游樂塲、結果晨光隊勝四對一、友聯陣容如下、
△對衛國隊
梁紹昌(上)　蔣平山(下)　梁水澄　黃俊才(上)　林自有(下)　梁基德(上)　陳興漳(下)　梁淵澄　歐達才　劉沛根
△對晨光隊

皮膚聖藥　銅鋅膏
擅治皮膚百病
愈後保無疤痕
香港脚患　風濕腫痛　痔科癬癩　爛肉跌打
尤著奇效
醫院及聞人證明此藥功效原函已影刊報端
玻璃盒庄售港銀四毫
香港和風街九號　專國發行　電話二七二一七
代售處　各藥行藥局藥店及百貨公司藥品部

棒球聯賽第二戰

帆甸奴勝中華隊

六比四中華聯絡不佳

昨日全港公開棒球聯賽、由中華隊對帆甸奴(美艦)、地點在嘉山海軍球塲、中華隊有新將三員、(一)加拿利、(二)胡正渠、(三)鄭李門、彼等初次合作、未有默契之聯絡、誤會獨多、加拿利新從黃金國歸來、在熱帶比賽以此次爲首、無怪精神彷彿舉動不靈活也、新手雖然表演不佳、但舊侶如黃榮俊、林業、陳方、及蔡炳芬尊、均有佳作、比去年更進一步、投手黃榮俊、體力增長、(聞說肥了廿磅)、無論投球擊球、跑壘、莫不令人叫好、昨日投死對方擊球員共十七人、勝過帆甸奴投手魯愛路之五次成績、中華隊整隊戰鬥力、幷非遠遜于帆隊、其致敗之由、全因第二局之一度錯誤、此局荷頓上塲先佔一壘、魯愛路乘黃榮俊投「四球」之便、得「自由一壘」、棌荷頓進至二壘、旋胡禮尼又得自由壘、荷頓及魯路因此各自前進一壘、成「滿壘」之優越局勢、威路臣出攻時、榮俊連投好球、威氏三擊不中出局、此際中華隊仍被胡兵圍困、四面楚歌、蓋此局祇得威氏一人出局、帆隊仍然大有可爲、及至他利出擊時、送一滾地球、陳倫英偶一大意、漏去寶貝、蔡炳芬及鄭李門亦未能迅速截得截殺、胡兵紛亂中、荷頓、魯愛路、及胡禮尼魚貫歸壘、連獲三分、旋帆隊跑壘員他利、譚馬士、及擊球員刁氏、皆被中華守將個別殺死、危局始解、及至中華反攻、(昨日中華處先守後攻之局勢)、一無所獲、胡正渠及蔡炳芬擊球時、先後皆被對方投手及一壘封殺出局、鍾燦森雖得自由壘、但旋因盜壘殺死、中華于此局太傷元氣、後遂致無法趕上、結果以四比六先告敗陣、與去年之命運相似、下列成績、便知硬概、

(帆甸奴)

	安打	錯誤	得分
譚馬士(捕手)	〇	〇	〇
刁氏(游擊)	〇	一	〇
渣氏(二壘)	二	一	〇
德忌利(一壘)	一	〇	二
荷頓(三壘)	三	一	一
魯愛路(投手)	一	〇	二
胡禮尼(左翼)	〇	一	一
威路臣(中堅)	一	〇	〇
他利(右翼)	〇	〇	〇
總計	八	四	六

(中華隊)

	安打	錯誤	得分
陳芳(游擊)	一	二	一
林業(捕手)	一	〇	一
黃榮俊(投手)	三	〇	一
陳倫英(一壘)	〇	一	〇
胡正渠(二壘)	〇	〇	〇
蔡炳芬(中堅)	二	〇	一
鍾燦森(左翼)	〇	〇	〇
加拿利(三壘)	〇	〇	〇
鄭李門(左翼)	〇	一	〇
總計	七	四	四

局數	一	二	三	四	五	六	七	
帆甸奴	〇	三	一	〇	〇	二	〇	六
中華隊	一	〇	〇	一	一	一	〇	四

今夕精彩籃球賽

星島迎戰南華會

此戰爲爭取冠軍重要關鍵

公開男子籃球賽、今晚六時半乙組鐘聲對華雄、七時半甲組南華對星島、八時半甲組東方對鐘聲、南華對星島一塲、可說爲本屆冠軍之最後爭奪戰、因南華已賽七場、(每隊共賽八塲)僅一負於華南、而星島在六賽中、亦只一敗於鐘聲、將來對廣大之一塲、星島當可操勝、故今晚誰獲勝利、即獲本屆盟主寶座、雙方勢必全力以赴、至鐘聲與東方、則各七戰兩負、此塲亦有看頭、聞聯會已決將門劵起價、樓上五角、樓下一元、又昨日三塲乙組、首場海光棄權、次塲國際以七十五比五十二勝關雷、末塲春風以五十二比卅八勝青隊、

今日潮汐

漲　上午八時卅二分　下午十一時廿一分
退　上午五時零一分　下午七時零七分

全英硬地網球

許承基冠軍
蔡惠全亞軍

全英公開硬地網球單打賽、本年我國健將包辦冠亞軍、實屬首次、決賽結果、許承基保持錦標、以七比五、六比一、六比四之成績勝蔡惠全、

淺水灣海灘

仍舊准設私家泳棚

工務司發表聲明

關於淺水灣海灘上、前傳謂今年不得建築私家棚、但昨六日工務司德高巳向記者正式否認、謂此說純屬訛傳、由本月一日起、游泳季雖巳開始、但該局主理海灘事務之委員工作尚忙個不了、支配未完、大概最近將舉行一次最後會議、當在會中對此事而加以決定、惟因是而惹大衆反對之舉、可決不致有此也、不過現日私家棚所佔地區、或將遷往灘中之另一部、至第二季、或使復返舊址、如此輪番轉換、其目的蓋使所有前列泳棚每年皆有更寬敞之地位云、

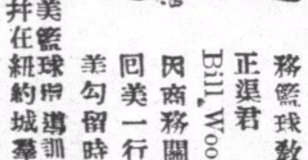

貢獻給本港籃球界(一)

胡正渠

南華會義務籃球教練胡正渠君(Mr. Bill, Woo)前因商務關係、回美一行、在美勾留時間中、曾加入全美籃球指導訓練班研究畢業後并在紐約城羣雄相會之勿士花園(madison Spuare Gardens)參觀全美各省有名勁旅對抗、各塲比賽精彩非常、據胡君云、美國籃球程度已改良至極高水準、各隊俱能考察對方之優點和弱點、而以一定之攻守方法應付、彼方多數强隊皆採行最流行之進攻法、即五人連環進攻法、及烟幕障礙法、以掩護同伴得從容射籃之機會、此種方法在巳過去各塲比賽觀察、最見成効、故胡君極欲在港推行此種方法、現南華會巳苦習之、惟須十分純熟、及球員之頭腦非常機警、才能盡善盡美、

至於各隊之防守法、多人守人法Inter man to man及人守人換防法Inter man to man Defence以破敵方之烟幕掩護陣、而面對面防守Face granding亦算合規、防守上更加無微不至矣、現在美國之最新採用之籃(未完)

單打網球决賽

徐兄弟鬩牆

全港公開網球單打決賽、今日下午四時三刻、在木球會舉行、對壘者爲徐煒培戰徐潤培、兩人本是好昆仲、球迷多料他們決無鬩牆之門、但識貨者、則謂他們必不以一玩「風流波」爲趣、因乃兄以殊盛譽、而弟弟迄今未得甜頭、對單打冠軍的寶座、不無覬覦、但野心與能力、是不能相提並論的、故今日小弟弟的野心、能否達到成功的途徑、還要一看他們的爭鬥、

本週球類比賽秩序

日期	時間	賽別	對陣	地點
網球				
五月八日(星期一)	下午四時半	單打决	徐煒培對徐潤培	木球會
足球				
五月九日(星期二)	下午五時一刻	友誼賽	南華會對干和路	加路連山
網球				
五月十日(星期三)	下午四時半	雙打决	徐家兄弟對何家榮李汝榮	木球會
足球				
五月十一日(星期四)	下午五時一刻	友誼賽	南華會對海軍隊	加路連山
五月十三日(星期六)	下午四時	旭和杯	南華會對海軍聯隊	加路連山
五月十四日(星期日)	下午四時半	慈善賽	港會隊對港聯隊	加路連山

廣東行政特務專員兼保安隊司令鄧彥華爲

『李子飛』骨科醫師頌

年月家慈跌斷手骨曾經治療迄無成効呻吟牀蓐其痛苦狀態非筆墨所能形容其萬一也適空軍同袍劉保生君言及知「子飛」先生爲跌打醫師之良者因延之治療以乂光鏡檢驗知確爲跌斷橫骨病情既悉遂按其治療程序而以藥投之不四旬而病乃霍然其傳虞不因復續手骨而有不便之虞噫世之跌打醫師每每自翻爲能者多耳睹見其能斷症用藥之神者哉家慈固身受其惠而彥華以戎馬倥偬之際得「子飛」先生爲減內顧之憂者更荷德無涯爰謹具扁額「骨科之雄」以爲頌俾社會人士同罹此難者知所延治也

鄧彥華謹啓

治愈鳴謝詞

空軍劉保生得『李子飛』骨科醫師

□機南飛保生受命出發廣州抗□不幸爲□槍傷忍痛而走歸途務創爲痛病爲深袍澤以保生必不能免於一死也幸同袍蔡其炎君曾受□創爲李子飛先生醫愈因介紹延診內服外敷無旬淡愈保生所餘之年得以繼續效命國家者深賴子飛醫師所賜因舉其崖畧用以告世並具一匾『功高良相』爲頌

劉保生謹啓

李子飛先生醫務所
香港大道西三六九號電話二八三四二
旺角上海街六七七電話五六一零七號

南華畫刊

第六期

歐陸交通要道蘇彝士運河

蘇彝士運河，為法人雷賽布於一八五九－一八六九所鑿，長凡一百六十九公里，深九公尺以上，最初多為埃及，土耳其，英，法的股本，後為英國收買，現歸英國管理，每年通過二千萬噸以上之船舶，為歐陸交通之要道。

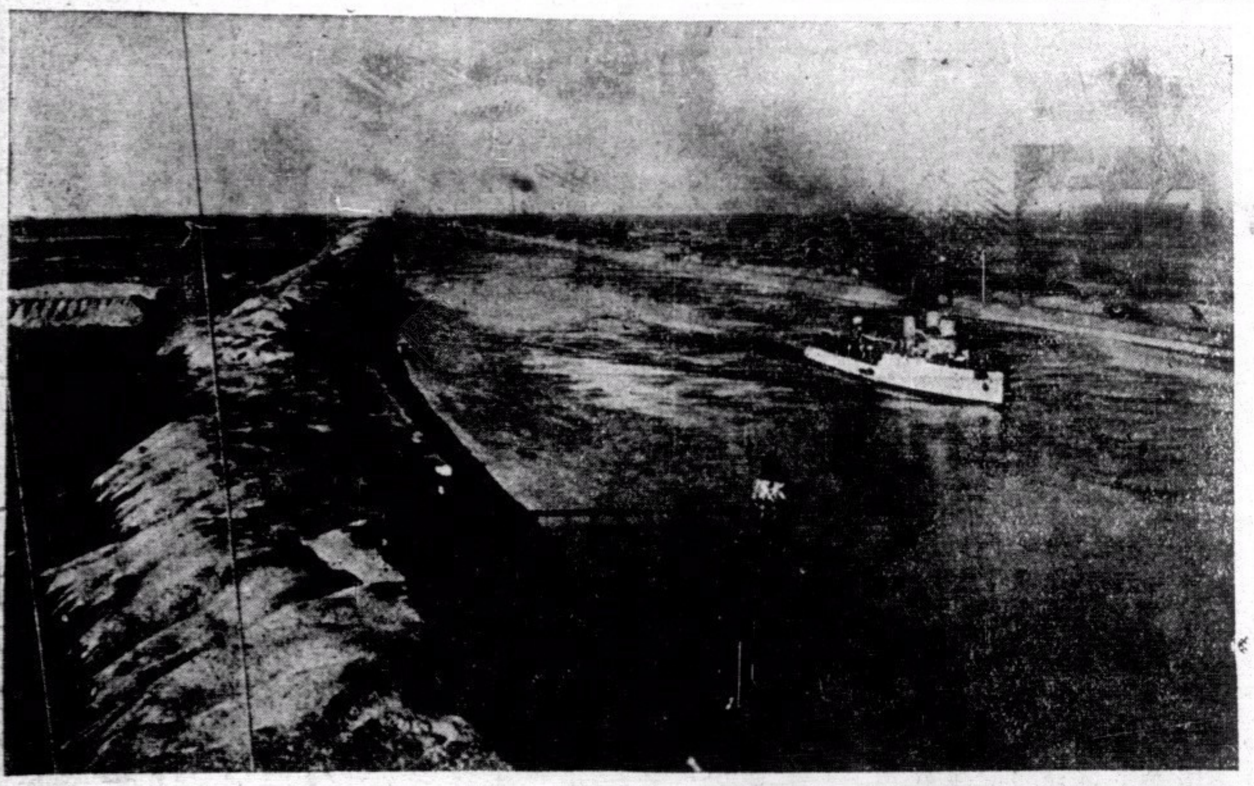

←蘇彝士運河中之意國驅逐艦里昂號，需時十小時卅一秒橫過此河，

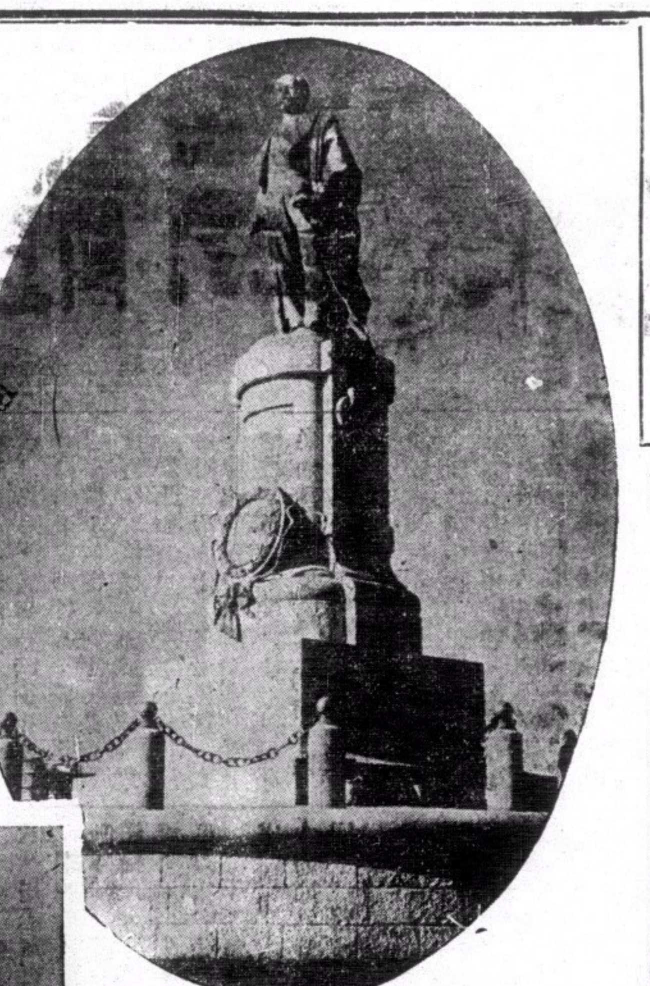

→巍立塞得港口之蘇彝士運河建築者，雷賽布氏紀念碑。

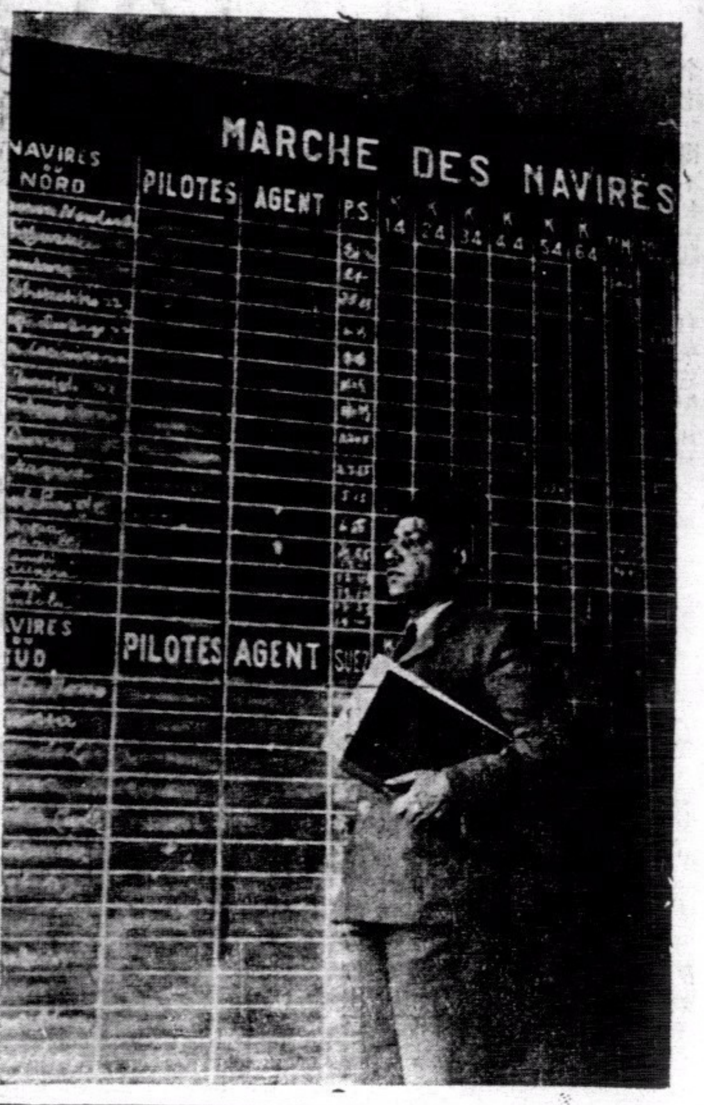

↓蘇彝士運河辦公大廈中之佈告黑板，此黑板係每日報告船隻進出口者。

↑英國駐防蘇彝士運河之軍隊總部。

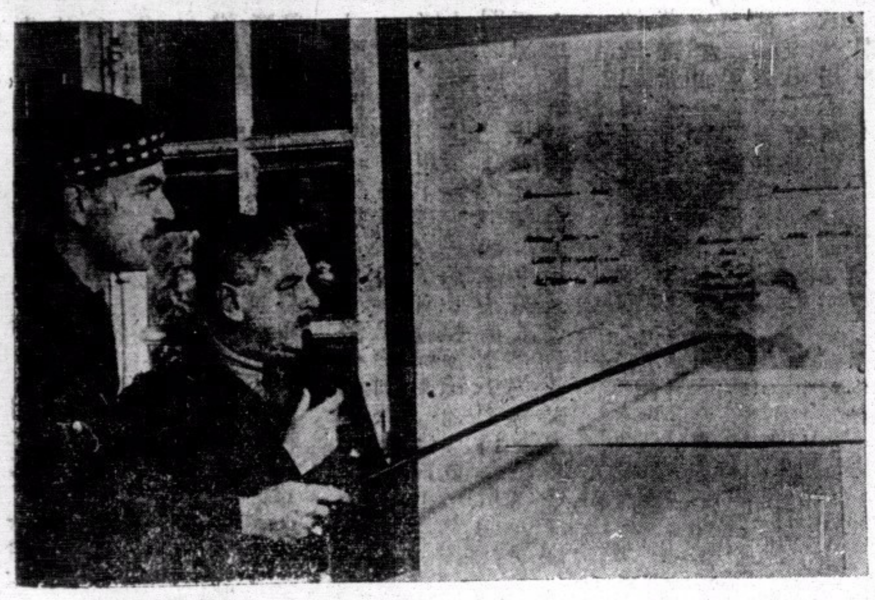

↑從塞得港對岸遠眺之蘇彝士運河辦公大廈。

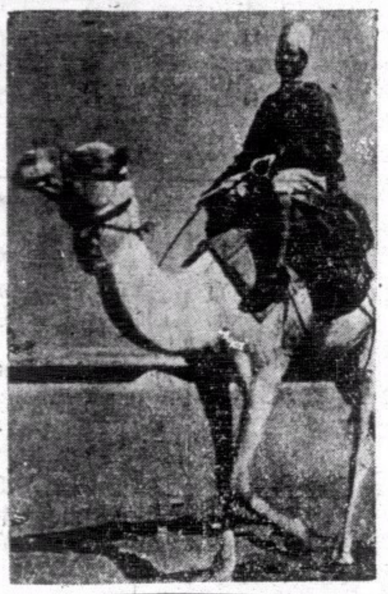

←保衛蘇彝士河兩岸之埃及駱駝軍隊。

→商舶從地中海緩進蘇彝士運河。

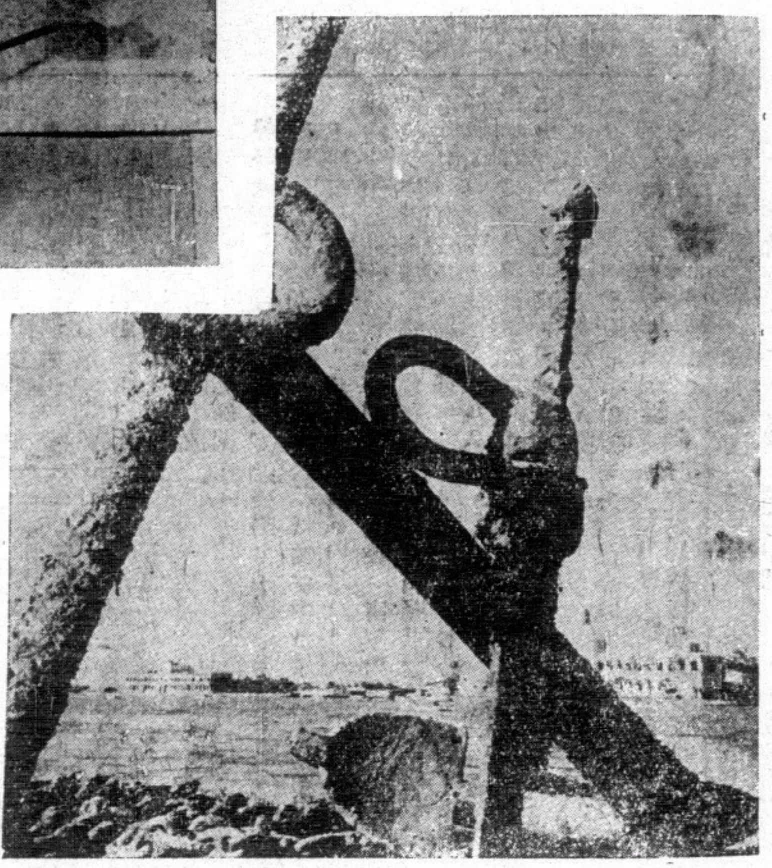

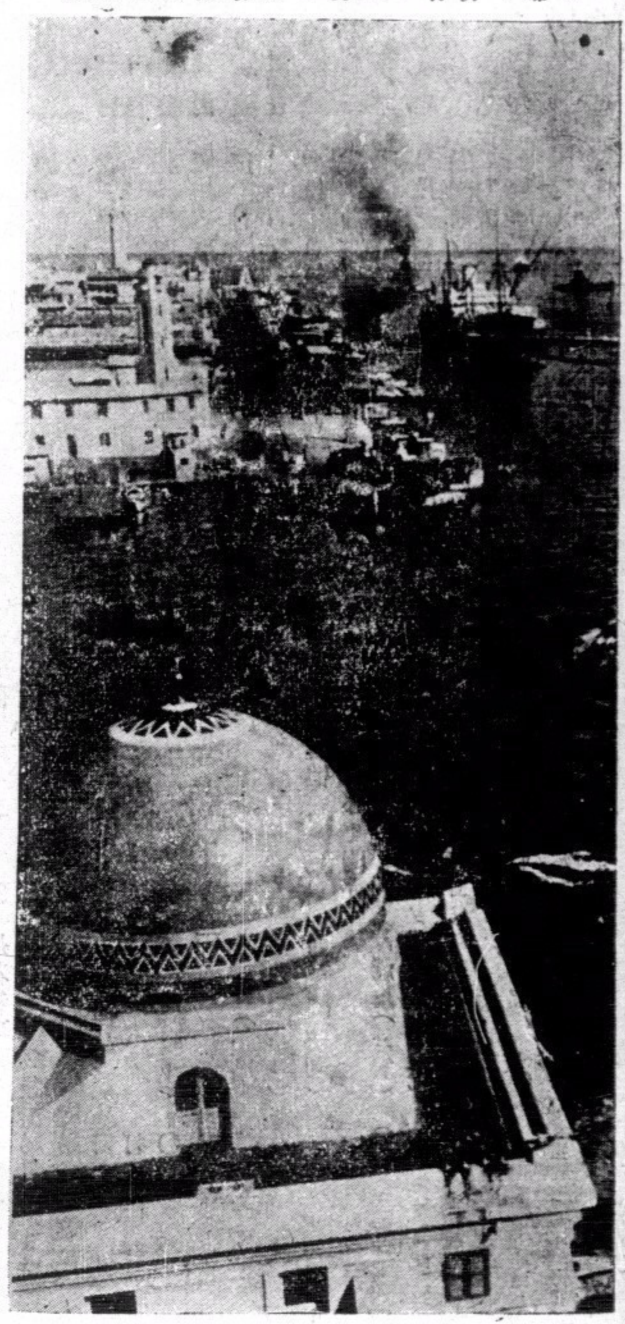

最近由滬到港之

雜誌 雜誌

時代文選

精華之精華

創刊特大號要目

蔣委員長的生活及其性格……董顯光
日本在中國之侵略戰……胡適
對於國際政治的認識……周鯁生
統一與一致……錢端升
中日戰爭的前途……樊仲雲
政治之機構化……傅孟真
述國際反侵略會……王禮錫
一年半來之中國空軍……毛邦初
汪先生之重要建議……林柏生
論「無談判的和平」……陶希聖
無畏與怯懦……李聖五
和與戰……胡蘭成
中國人的敵視日本……矢野仁一
毀家詩紀……郁達夫
日記與書簡……魯迅
病與艾……錢穆
君子與僞君子……雷海宗
冷屋隨筆……錢鍾書
一般或特殊……沈從文
八十大慶之威廉二世……朱樸

每册港幣一毫五仙

各大書坊及各報攤均有代售

肺癆咳血其喪生命乎？

近閱報載據衛生局佈告、一週間、患肺癆而死者、竟達百餘人之多、此誠人類之浩刦也、夫患斯症者、豈眞不治而喪其生命乎、非也、抑無滅癆聖手以治之乎、蓋又非也、特世人自忽之耳、余於前年突罹肺癆之疾、以劇咳之故、唾痰且帶血絲、寢食不寧、軀骸削瘦、屢經中西名醫治療、徒覺藥石無靈、痛苦奚待言喻、諸費虛擲、尤餘事也、近幸改延四代治癆專家崔亦良先生秘術施治、詎不兼旬、而病霍然、痊愈神速、驚為意外、自念早遇先生、當免病豎久纏、感德之餘、爰誌數言申謝、並為同病者告、俾知問津焉、▲老醫館香港大道中二百五十六號二樓（即中央戲院右鄰）電話三二三五四▲分館旺角上海街六百五十一號二樓（小兒雞咳即百日咳三天包痊）香港薄扶林道九號三樓厦門吳持平敬頌

大道中五十三號

其樂眼鏡行

欲配準確美麗眼鏡請到

（租屋注意）

現在旅港的人士、最難解決的是居住問題、因為屋宇求過於供、每每奔走數天、不能找到一居半所、但是、當你得到適合住所的時候、一時不愼、易於遺忘了、最好用價廉物美、華德洋行美國墨水筆、書在日記部內、萬無一失、謹告各界仕女注意、

美泰電版

工作好 價錢平 起貨快 包滿意

德記利士公司船期

海澄 五月六號下午三點開行 往汕頭泉州興化福州
海壇 五月七日下午四點開行 往汕頭厦門福州
貴客如欲搭船附貨者請移玉本公司帳房商議

德記利士公司啓

瘡科專家

羅惠良

功效敏捷 愈後無疤

主治 瘡科、爛肉、皮膚、疥癩、損傷、灼傷、以及一切外科病

瘡科藥膏

總批發處 香港文咸東街一百零九號 九龍彌敦道四百九十一號 澳門新馬路一百四十一號

代理處 梁國英 新世界 及各大藥房均有代售

廣州培英中學啓事

本校特聘

陳子藝

醫師為本校醫務課牙科主任凡本校新舊生理牙照訂約收費

醫所中環砵甸乍街十一號 電話：三三二七九

女醫 廣州

廖慕英 趙秀生

到澳啓事

老手接生精理婦兒各科兼設經濟留產房舍醫務所澳門鏡湖馬路八十六號二樓

本人現寓鏡湖馬路八十六號二樓如有親朋戚友賜教請移玉步

香港報界公社啓事

啓者本社由本月份輪值大衆日報主任各界送登稿件請逕投中環善慶街本社為荷、

中華民國廿八年五月一日

省港老醫

程萬里

贈醫新舊白毒 各毒症血 毒似瘋血痔血尿

一天毒清痛止五天全愈不發不壓診藥五毫

百毒丸一元五毫 痔丸膏不割不痛 搜毒藥每合十元 不發每欵一元

程一鵬

醫生專醫 脚患 限期 全愈立即止痛三天消腫永不發

分局在油蔴地上海街三弍三號二樓 省局在西關長壽西路一八一號

太古洋行船期廣告

山東 五月七號下午四點開行 往汕頭上海
雲南 五月八號下午四點開行 往汕頭青島威海烟台天津
廣東 五月八號下午四點開行 往廣州灣北海海防
安徽 五月九號下午四點開行 往汕頭厦門汕頭石叻庇能
多寶 五月九號下午四點開行 往廣州灣北海海防
慶元 五月九號下午五點開行 往泉州厦門上海
太原 五月十號下午三點開行 往汕頭上海
浙江 五月十一號下午一點開行 往海防

貴客附貨請到本行或德輔道西五號太古分局電話弍零壹弍 貴客搭船定位請到德輔道中壹百卅柒號南泰恆記 自辦電話叁零零弍伍

華人總經理梁瑛慶 分局司理葉慧一 謹啓

渣甸輪船公司船期

啓者本公司並有堅固快捷輪船

泰生 五月七號下午六點開行 往海防
日陞 五月八號下午二點開行 往汕頭上海烟台天津
源生 五月八號下午五點開行 往神戶大板
裕生 五月十號正午開行 往汕頭上海烟台天津
恒生 五月十一號正午開行 往汕頭上海天津
定生 五月十二號正午開行 往汕頭上海烟台天津
烏老架 五月十二號正午開行 往山打根
吉生 五月十三號下午二點開行 往星架坡庇能吉打

貴客購買船票及定客位請移玉到干諾道中門牌五十號本公司客務總代理永茂生記接洽是荷 凡往汕頭上海青島輪船除星期日外均有船落貨接駁長江各埠貨物貴客如欲附貨搭船者請移玉至本公司辦房面議是荷

電話二一零五三 渣甸公司啓